



Вестник

городской Думы и администрации муниципального образования
«ЖЕЛЕЗНОГОРСК-ИЛИМСКОЕ ГОРОДСКОЕ ПОСЕЛЕНИЕ»

(12+)

Готовимся к отопительному сезону

НОВОСТИ ГОРОДА

26 августа в администрации города Железногорска-Илимского состоялось очередное заседание штаба по подготовке к отопительному периоду 2020-2021 годов, под председательством исполняющего обязанности Главы города Железногорска-Илимского Сергея Владимировича Мироненко.

По информации представителя РТС М.П. Баданина, до начала отопительного периода планируется завершить все ремонтные работы на тепловых сетях нашего города. В настоящее время производится

ремонт на отдельных участках тепловых сетей в 6 квартале и 13 микрорайоне.

По словам представителя ООО «Байкальская энергетическая компания» В.И. Миненко, на сегодняшний день, из 216 индивидуальных тепловых пунктов жилых домов города к приему теплоносителя готовы – 130.

Представитель Нижнеилимского обособленного подразделения ООО «ИКС» Е.А. Шефер отметила, что специалистами подразделения ведется подготовка к работам по благоустройству на четырех участках городских сетей холодного водоснабжения, где ранее были проведены плановые ремонты.

Затем выступили представители го-

родских управляющих компаний, которые отчитались о мероприятиях по подготовке жилищного фонда к предстоящему зимнему периоду.

По итогам заседания рабочего штаба всем управляющим компаниям города Железногорска-Илимского было рекомендовано устранить замечания, выявленные в ходе осмотра тепловых узлов многоквартирных домов специалистами энергоснабжающей организации и РТС, а также принять необходимые меры по обеспечению пожарной безопасности и противодействию терроризму в жилищном фонде.

Светлана СЕДЫХ, специалист по работе со СМИ администрации г. Железногорска-Илимского

Уважайте земельное законодательство!

НОВОСТИ ГОРОДА

Специалистами отдела по управлению муниципальным имуществом администрации Железногорска-Илимского городского поселения на территории нашего города активно проводится работа по земельному контролю. Всего за 7 месяцев 2020 года было проведено 13 проверок соблюдения земельного законодательства, в том числе плановых проверок – 9,

внеплановых – 4.

По результатам проверок было выявлено 8 нарушений. Нарушения, в основном, были связаны с использованием земельных участков без правоустанавливающих документов. В соответствии с российским законодательством, 8 материалов по статье 7.1 КоАП на виновных лиц были направлены в Федеральную службу государственной регистрации, кадастра и картографии Иркутской области для привлечения их к административной ответственности.

Во избежание наложения штрафов по соблюдению земельного законодательства, граждане, использующие земельные участки без правоустанавливающих документов, могут обратиться в администрацию муниципального образования «Железногорск-Илимское городское поселение», кабинет № 108 для консультации по оформлению прав на землю.

Светлана СЕДЫХ, специалист по работе со СМИ администрации г. Железногорска-Илимского

О выселении граждан из жилых помещений

НАШИ КОНСУЛЬТАЦИИ

Конституция Российской Федерации, в соответствии с целями социального государства, каковым является Российская Федерация, предусматривает в статье 40 Конституции РФ, что каждый имеет право на жилище. Никто не может быть произвольно лишен права на жилище.

Жилищный кодекс Российской Федерации в части 4 статьи 3 гарантирует, что жилище неприкосновенно, никто не вправе проникать в жилище без согласия проживающих в нем на законных основаниях граждан.

При этом, статьей 84 ЖК РФ установлено, что выселение может осуществляться в разных формах, в частности, с предоставлением другого благоустроенного помещения; с предоставлением другого жилья; без предоставления такового.

Выселение по своей природе является одной из главных мер, носящей принудительный характер государственно-правового воздействия в сфере жилищных правоотношений независимо от того, в каком порядке оно проводится и на каких основаниях.

Необходимо отметить, что выселение граждан должно производиться только в судебном порядке.

В соответствии со ст. 91 ЖК РФ, выселение нанимателя и (или) проживающих совместно с ним членов его семьи из жилого помещения без предоставления другого жилого помещения, осуществляется в случае, если наниматель и (или) проживающие совместно с ним члены его семьи используют жилое помещение не по назначению, систематически нарушают права и законные интересы соседей или бесхозяйственно обращаются с жилым помещением, допуская его разрушение.

В связи с этим, возникает обоснованная

Окончание на стр. 2

Уважаемые наниматели жилых помещений муниципального жилищного фонда города Железногорска-Илимского!

В связи с ликвидацией МУП «ИРЦ» и расторжением муниципального контракта на оказание услуг по начислению и сбору платы за пользование жилым помещением (платы за наем), администрация муниципального образования «Железногорск-Илимское городское поселение» уведомляет вас о том, что прием платежей (платы за наем) временно прекращен до заключения муниципального контракта на оказание услуг с иной организацией. Начисление пеней за период с 1 апреля 2020 года до возобновления платежей производится не будет.

Приносим извинения за временные неудобства. Информация о возобновлении приема платы за наем будет сообщена дополнительно.

Администрация города Железногорска-Илимского

О выселении граждан из жилых помещений

Окончание. Начало на стр.1

необходимость напомнить гражданам, проживающим на территории Железногорск-Илимского городского поселения о возможности привлечения к ответственности в соответствии с Законом Иркутской области «Об административной ответственности за отдельные правонарушения в сфере охраны общественного порядка в Иркутской области» от 12.11.2007 г. № 107-ОЗ.

К систематическому нарушению прав и законных интересов соседей нанимателем и (или) членами его семьи относятся их неоднократные, постоянно повторяющиеся действия по пользованию жилым помещением или домом без соблюдения прав и законных интересов, проживающих в этом жилом помещении или доме граждан, без

соблюдения требований пожарной безопасности, санитарно-гигиенических, экологических и иных требований законодательства, правил пользования жилыми помещениями (например, прослушивание музыки, использование телевизора, игра на музыкальных инструментах в ночное время с превышением допустимой громкости; производство ремонтных, строительных работ или иных действий, повлекших нарушение покоя граждан и тишины; нарушение правил содержания домашних животных; совершение в отношении соседей хулиганских действий и т.д.).

Процедура принудительного выселения вследствие неуплаты за жилое помещение и коммунальные услуги предусмотрена статьей 90 ЖК РФ и осуществляется только в судебном порядке с предоставлением другого

жилого помещения по договору социального найма, размер которого соответствует размеру жилого помещения, установленному для вселения граждан в общежитие.

Основанием для выселения из жилья, занимаемого по договору социального найма, в рассматриваемом случае является не внесение платы за жилое помещение и коммунальные услуги нанимателем и проживающим совместно с ним членами его семьи в течение более шести месяцев без уважительных причин.

Выселение из жилого помещения является самой крайней мерой, в связи с чем призываем граждан придерживаться добрососедских взаимоотношений с соседями и соблюдать требования жилищного законодательства.

Анна МОРСКАЯ,
ведущий специалист юридического
отдела администрации
г. Железногорска-Илимского

Порядок действий при перепланировке жилых помещений

НАШИ КОНСУЛЬТАЦИИ

Изначальный технический план жилого помещения может не устраивать жильцов по разным причинам. Собственникам жилья может не приходиться по вкусу теснота типовых комнат, размеры прихожей или стена, отделяющая одну комнату от другой. Но неумелая и неправильная перепланировка квартиры влечёт за собой катастрофические последствия. Причиной катастрофы может послужить не только ветхость жилья, но и повреждение несущих конструкций. По этой причине процедура перепланировки требует строгого контроля со стороны закона.

Жилищное законодательство различает понятие перепланировки и переустройства помещения.

Так, в силу статьи 25 Жилищного кодекса РФ переустройство помещения в многоквартирном доме представляет собой установку, замену или перенос инженерных сетей, санитарно-технического, электрического или другого оборудования, требующие внесения изменения в технический паспорт помещения в многоквартирном доме. Перепланировка же помещения в многоквартирном доме представляет собой изменение его конфигурации, требующее внесения изменения в технический паспорт помещения в многоквартирном доме.

В настоящей статье мы обозначим алгоритм действий по проведению перепланировки.

Итак, перепланировка квартиры включает, в частности, перенос и разборку перегородок, расширение жилой площади за счет вспомогательных помещений, ликвидацию темных кухонь и входов в кухни через квартиры или жилые помещения, устройство или переоборудование существующих тамбуров (абз. 3 п. 1.7.1 Правил, утв. Постановлением Госстроя России от 27.09.2003 N 170).

Не допускается перепланировка квартир, ведущая к нарушению прочности или разрушению несущих конструкций здания, нарушению в работе инженерных систем и (или) установленного на нем оборудования, ухудшению сохранности и внешнего вида фасадов, повреждению противопожарных устройств (п. 1.7.2 Правил, утв. Постановлением Госстроя России от 27.09.2003 N 170).

Для согласования перепланировки квартиры рекомендуем придерживаться следующей

последовательности.

Шаг 1. Подготовьте проект перепланировки квартиры

Заключите договор подряда на подготовку проекта перепланировки с организацией или индивидуальным предпринимателем, являющимся членами соответствующей саморегулируемой организации (ч. 1 ст. 55.8 ГК РФ).

Шаг 2. Обратитесь в уполномоченный орган с заявлением о перепланировке и необходимыми документами

Перепланировку квартиры нужно согласовать с органом местного самоуправления.

Для этого собственник или наниматель по договору социального найма (уполномоченное им лицо) должен обратиться в орган, осуществляющий согласование перепланировки, по месту нахождения квартиры и представить следующие документы:

- 1) заявление о перепланировке;
- 2) подлинники и копии или нотариально заверенные копии правоустанавливающих документов на квартиру (если право на квартиру не зарегистрировано в Едином государственном реестре недвижимости (ЕГРН));
- 3) проект перепланировки квартиры, подготовленный и оформленный в установленном порядке;
- 4) технический паспорт квартиры (может быть представлен по вашей инициативе, а также в случае невозможности его получения уполномоченным органом в порядке межведомственного информационного взаимодействия);
- 5) согласие в письменной форме всех членов семьи нанимателя, занимающих жилое помещение на основании договора социального найма, или всех собственников помещения;
- 6) решение собственников в многоквартирном доме принятое в соответствии с законодательством (ст. 46 ЖК РФ) в случае если работы по перепланировке затрагивают несущие, ограждающие конструкции, которые являются общим имуществом на праве общей долевой собственности с элементами реконструкции или если в результате перепланировки произошло уменьшение размера общего имущества в многоквартирном доме.

Орган, осуществляющий согласование перепланировки, самостоятельно в рамках межведомственного информационного взаимодействия запрашивает сведения о содержании правоустанавливающих документов на квартиру, если право на нее зарегистрировано

в ЕГРН, а также технический паспорт (при наличии его в Базовом регистре) и заключение органа по охране памятников архитектуры, истории и культуры о допустимости проведения перепланировки (при необходимости).

Шаг 3. Получите разрешение на перепланировку

В течение 45 дней с момента получения всех необходимых документов орган, осуществляющий согласование перепланировки, должен принять решение о согласовании перепланировки квартиры либо об отказе.

Решение должно быть направлено вам в течение трех рабочих дней с его принятия (ч. 5 ст. 26 ЖК РФ).

Отказ в согласовании перепланировки можно обжаловать в суд в течение трех месяцев со дня, когда вам стало известно об отказе (ч. 1 ст. 218, ч. 1 ст. 219 КАС РФ).

Решение о согласовании перепланировки является основанием для проведения перепланировки квартиры (ч. 6 ст. 26 ЖК РФ).

Шаг 4. Проведите перепланировку и зарегистрируйте ее в установленном законом порядке

Проведите перепланировку квартиры в соответствии с проектом перепланировки и полученным решением о согласовании перепланировки.

Завершение перепланировки жилого помещения подтверждается актом приемочной комиссии. Орган, осуществляющий согласование перепланировки, направляет акт приемочной комиссии в Управление Федеральной службы государственной регистрации, кадастра и картографии по Иркутской области для внесения сведений в ЕГРН (ст. 28 ЖК РФ; п. 5 ч. 1 ст. 32 Закона от 13.07.2015 N 218-ФЗ).

При необходимости вы можете получить выписку из ЕГРН, содержащую обновленные данные о жилом помещении, в том числе в виде электронного документа (ч. 1 ст. 62 Закона от 13.07.2015 N 218-ФЗ).

Последствиями самовольной перепланировки жилого помещения могут стать наложение административного штрафа, прекращение права собственности на жилое помещение и обязанность привести помещение в прежнее состояние. Однако если перепланировка была проведена с соблюдением строительных норм, то ее можно узаконить.

Анна МОРСКАЯ, ведущий специалист
юридического отдела администрации
г. Железногорска-Илимского

О правилах поведения на железной дороге

ВАША БЕЗОПАСНОСТЬ

Уважаемые родители, бабушки, дедушки!
Каждый год на железной дороге фиксируются более сотни несчастных случаев, десятки людей погибают под колесами поездов, получают травмы и увечья.
В большинстве своем все несчастия происходят по собственной неосторожности, а зачастую преступной халатности самих граждан.
К сожалению, ежегодно на железной дороге дети и подростки попадают под колеса поезда и получают тяжелые электротравмы!

Дети в силу своих возрастных особенностей не всегда способны правильно оценить ситу-

ацию и распознать опасность. Сделайте все необходимое, чтобы в Вашу семью не пришла беда.

Объясните ребенку, что остановить поезд сразу - невозможно! Машинистам зачастую крайне сложно предотвратить наезд, поскольку тормозной путь поезда составляет 600-800 метров.

Запретите детям подлезать под вагонами, чтобы сократить путь из-за стоящего состава - это опасно для жизни!

Учите предвидеть скрытую опасность! Зачастую граждане убеждаются, что по ближайшему пути проход свободен, а во встречном направлении мчится поезд.

Запретите детям использовать наушники при переходе через железнодорожные пути! Они мешают услышать объявления об отправлении и проследовании поездов и сигналы с

приближающегося поезда.

Напряжение в контактном проводе составляет 27500 В, поэтому смертельную травму можно получить, даже не касаясь контактного провода, достаточно приблизиться к нему на расстояние ближе двух метров.

Во время летних каникул количество несчастных случаев с несовершеннолетними возрастает. Школьники нередко выбирают железнодорожные пути в качестве места для игр.

Объясните ребенку правила безопасности на железной дороге, научите его ориентироваться вблизи железной дороги, воспитывайте потребность быть дисциплинированным, осторожным и осмотрительным! Помните, если Вы нарушаете Правила, Ваш ребенок будет поступать также!

По информации ОАО «РЖД»

Правила поведения в пожароопасный период

ВАША БЕЗОПАСНОСТЬ

Как известно, возгорание бытового мусора и травы на открытых пространствах опасно тем, что при увеличении площади горения и усилении ветра огонь становится неуправляемым, в подобных случаях он может перекинуться на жилые строения и надворные постройки.

Для того чтобы не произошла трагедия, напоминаем Вам и обращаем особое внимание на соблюдение правил пожарной безопасности во время нахождения в лесу и на дачных участках!

- не сжигайте прошлогоднюю сухую траву и бытовой мусор на дачных участках, в лесу, в населенных пунктах вблизи жилых домов, зданий, деревянных строений и сооружений;
- отдыхая на природе, не разводите костры в лесных массивах, в сухую и ветреную погоду, если вы всё-таки развели костёр, вопреки нашим запретам, не оставляйте его без присмотра! Будьте осторожны с огнём!
- не оставляйте после себя разбросанную в лесу стеклянную тару, стеклянные осколки бутылок и банок, работают как увеличительное стекло, после чего начинается процесс

тления;

- не сваливайте мусор и бытовые отходы в не специально отведенных местах, с последующим его сжиганием;

- не пользуйтесь пиротехническими изделиями в лесу;

- не бросайте на землю (в траву) горящие спички и окурки;

- не оставляйте детей без присмотра одних, как можно больше уделяйте времени своему ребенку, интересуйтесь его делами в школе, на улице, обратите особое внимание на круг общения своего ребенка, постарайтесь найти для него интересный, познавательный и увлекательный досуг, а самое главное безопасный;

- проведите разъяснительную беседу со своим ребенком о пожаробезопасном поведении дома, в школе, на улице и в лесу, будьте во всем примером для своего ребенка;

Сжигание отходов должно производиться только под контролем в специально отведенных для этих целей местах.

В условиях устойчивой сухой и ветреной погоды разведение костров, проведение пожароопасных работ, сжигание бытового мусора лучше приостановить.

Дополнительные меры предосторожности помогут Вам предотвратить крупные пожары

и сохранить Ваше здоровье и близких вам людей!

Если вы стали очевидцем пожара, не ходите мимо, не оставайтесь равнодушными! Начинаящую гореть траву легче потушить на ранней стадии, и нередко можно обойтись без спасателей. Для тушения используйте ветки, песок (землю), воду или можно затоптать ногами. Потушив возгорание, не покидайте место до тех пор, пока не убедитесь в том, что трава снова не разгорится.

Если нет возможности потушить огонь самостоятельно, отойдите на безопасное расстояние и вызовите пожарную охрану.

Ваша помощь может оказаться для кого-то очень важной, вы спасете чье-то имущество от огня, а может и жизнь.

Помните! Нарушение требований пожарной безопасности в условиях особого противопожарного режима влечет наложение административного штрафа. В зависимости от тяжести последствий пожара виновный может понести уголовную ответственность.

При обнаружении пожара незамедлительно сообщите в Пожарную охрану по телефону «01», с мобильного «101 или 112».

Н.Г. СОКОЛОВ,
специалист ГОиЧС администрации
г. Железногорска-Илимского

Действия населения при лесном пожаре

ВАША БЕЗОПАСНОСТЬ

В лесу недопустимо:

- пользоваться открытым огнем;
- выжигать траву под деревьями, на лесных полянах, прогалинах, а также стерню на полях, в лесу;
- разводить костры в хвойных молодняках, на торфяниках, лесосеках, в местах с сухой травой, под кронами деревьев, а также на участках поврежденного леса;
- употреблять на охоте пыхи из легковоспламеняющихся или тлеющих материалов;
- оставлять промасленный или пропитанный горючими веществами обтирочный материал;
- заправлять горючим баки двигателей, использовать неисправные машины, курить

или пользоваться открытым огнем вблизи машин, заправляемых горючим;

- оставлять бутылки или осколки стекла, так как они способны сработать как зажигательные линзы.

Винные в нарушении этих правил несут дисциплинарную, административную или уголовную ответственность.

Действия населения в зоне лесного пожара:

- окупитесь в ближайший водоем или накройтесь мокрой одеждой;
- для преодоления нехватки кислорода дышите через мокрый платок или смоченную одежду, пригнитесь к земле;
- определите направление ветра и распространение огня;
- выбрав маршрут выхода из леса в безо-

пасное место, выходите только в наветренную сторону и вдоль фронта огня;

- приняв решение о тушении небольшого пожара, пошлите за помощью в населенный пункт;

- при небольшом пожаре заливайте огонь водой из ближайшего водоема, сметайте пламя 1,5-2 м пучком из веток лиственных деревьев, мокрой одеждой, плотной тканью;

- небольшой огонь на земле затапывайте, не давайте ему перекинуться на деревья, не уходите, пока не убедитесь, что огонь потушен.

Телефоны службы спасения: 01, 101, 112 (сотовая связь).

Н.Г. СОКОЛОВ,
специалист ГОиЧС администрации
г. Железногорска-Илимского

Памятка по антитеррору

ВАША БЕЗОПАСНОСТЬ

Современная жизнь полна опасных неожиданностей, которые создают угрозу здоровью и жизни людей. Наряду с чрезвычайными ситуациями природного, техногенного и биолого-социального характера, которые чаще всего возникают от случайного стечения обстоятельств, человечество периодически переживает трагедии, вызываемые умышленными, целенаправленными действиями людей. Эти действия, всегда связанные с насилием, получили название терроризм. Понятие «терроризм» означает страх, ужас.

Любой человек по стечению обстоятельств может оказаться заложником у преступников. При этом они, преступники, могут добиваться достижения любых целей. Во всех случаях ваша жизнь может стать предметом торга для террористов. Захват может произойти на транспорте, в учреждении, на улице, в квартире.

Если вас взяли в заложники или похитили, рекомендуем придерживаться следующих правил поведения:

- самое главное: не поддавайтесь панике;
- не допускайте действий, которые могут спровоцировать нападающих к применению оружия и привести к человеческим жертвам;
- переносите лишения, оскорбления и унижения, не смотрите в глаза преступникам, не ведите себя вызывающе;

- при необходимости выполняйте требования преступников, не противоречьте им, не рискуйте жизнью окружающих и своей собственной, старайтесь не допускать истерику и паники;

- на совершение любых действий (сесть, встать, попить, сходить в туалет) спрашивайте разрешение;

- если вы ранены, постарайтесь не двигаться, этим вы сократите потерю крови. Помните: ваша цель – остаться в живых.

- Помните, что получив сообщение о вашем захвате, спецслужбы уже начали действовать и предпримут все необходимое для вашего освобождения.

- во время проведения спецслужбами операции по вашему освобождению неукоснительно соблюдайте такие правила:

- лежите на полу лицом вниз, голову закройте руками и не двигайтесь;

- ни в коем случае не бегите навстречу сотрудникам спецслужб, это опасно;

- если есть возможность, держитесь подальше от проемов дверей и окон.

Если вы обнаружили подозрительный предмет, который может оказаться взрывным устройством

Если обнаруженный предмет не должен, как вам кажется, находиться «в этом месте и в это время», не оставляйте этот факт без внимания.

Если вы обнаружили забытую или бесхозную вещь в общественном транспорте, сообщите об этом взрослым или опросите окружающих людей. Если хозяин не установлен, немедленно сообщите о находке

водителю, кондуктору.

Если вы обнаружили подозрительный предмет в подъезде своего дома, опросите соседей, возможно, он принадлежит им. Если владелец не установлен, немедленно сообщите о находке в полицию по телефону «02» или в службу спасения «01».

Если вы обнаружили подозрительный предмет в школе, больнице или в любом другом учреждении, немедленно сообщите о находке в администрацию.

Во всех перечисленных случаях:

- не трогайте, не вскрывайте и не передвигайте находку;

- зафиксируйте время обнаружения находки;

- отойдите как можно дальше от опасной находки;

- обязательно дождитесь прибытия оперативно-следственной группы;

- не забывайте, что вы являетесь самым важным очевидцем.

Помните: внешний вид предмета может скрывать его настоящее назначение. В качестве маскировки для взрывных устройств используют обычные бытовые предметы: сумки, пакеты, коробки, игрушки и т.п. Поэтому любой предмет, найденный на улице или в подъезде, может представлять опасность.

Не предпринимайте самостоятельно никаких действий с находками или подозрительными предметами, которые могут оказаться взрывными устройствами. Это может привести к их взрыву, многочисленным жертвам и разрушениям!

Н.Г. СОКОЛОВ,
специалист ГОиЧС администрации
г. Железногорск-Илимского



ВНИМАНИЮ ЖИТЕЛЕЙ ГОРОДА!
Желающие бесплатно получить «Вестник городской Думы и администрации муниципального образования «Железногорск-Илимское городское поселение» могут обратиться в каб. 107 городской администрации, еженедельно в пятницу.

РОССИЙСКАЯ ФЕДЕРАЦИЯ
ИРКУТСКАЯ ОБЛАСТЬ

ДУМА
ЖЕЛЕЗНОГОРСК-ИЛИМСКОГО
ГОРОДСКОГО ПОСЕЛЕНИЯ

РЕШЕНИЕ

Об утверждении стратегии социально-экономического развития муниципального образования «Железногорск-Илимское городское поселение» до 2036 года

Принято на 46 заседании
городской Думы четвертого созыва

№ 172
от 27.08.2020 г.

В соответствии с Федеральным законом от 28 июня 2014 года № 172-ФЗ «О стратегическом планировании в Российской Федерации», Федеральным законом от 6 октября 2003 года № 131-ФЗ «Об общих принципах организации местного самоуправления в Российской Федерации», Порядком разработки (актуализации), осуществления мониторинга и контроля реализации стратегии социально-экономического развития муниципального образования «Железногорск-Илимское городское поселение», утвержденным постановлением администрации муниципаль-

ного образования «Железногорск-Илимское городское поселение» от 30 августа 2018 года № 563, Планом мероприятий (дорожной картой) по разработке стратегии социально-экономического развития муниципального образования «Железногорск-Илимское городское поселение», утвержденным постановлением администрации муниципального образования «Железногорск-Илимское городское поселение» от 30 августа 2018 года № 567, Уставом муниципального образования «Железногорск-Илимское городское поселение» Дума Железногорск-Илимского го-

родского поселения

РЕШИЛА:

1. Утвердить стратегию социально-экономического развития муниципального образования «Железногорск-Илимское городское поселение» до 2036 года (Приложение).

2. Настоящее решение подлежит опубликованию в газете «Вестник городской Думы и администрации муниципального образования «Железногорск-Илимское городское поселение» и размещению на официальном сайте администрации муниципального образования «Железногорск-Илимское городское поселение» в информационно-телекоммуникационной сети «Интернет».

3. Настоящее решение вступает в силу с 1 сентября 2020 года.

4. Контроль за выполнением настоящего решения возложить на заместителя Главы по инвестиционной политике и экономическому развитию администрации муниципального образования «Железногорск-Илимское городское поселение» (Н.С. Найда).

**Председатель Думы
Железногорск-Илимского
городского поселения
А.Р. ЗАЙДУЛИН**
**Глава муниципального
образования
«Железногорск-Илимское
городское поселение»
А.Ю. КОЗЛОВ**

Продолжение на стр. 5

СТРАТЕГИЯ СОЦИАЛЬНО-ЭКОНОМИЧЕСКОГО РАЗВИТИЯ МУНИЦИПАЛЬНОГО ОБРАЗОВАНИЯ «ЖЕЛЕЗНОГОРСК-ИЛИМСКОЕ ГОРОДСКОЕ ПОСЕЛЕНИЕ» ДО 2036 ГОДА (ДАЛЕЕ – СТРАТЕГИЯ)

г. Железногорск-Илимский, 2020 год

ОГЛАВЛЕНИЕ:

Паспорт Стратегии.....	4
Раздел 1. Анализ социально-экономического положения города Железногорска-Илимского	5
1.1. Общая характеристика города Железногорска-Илимского	5
1.1.1. Краткая историческая справка	5
1.1.2. Географическое положение	6
1.1.3. Характеристика минерально-сырьевого потенциала и лесных ресурсов	7
1.1.4. Соседство с другими муниципальными образованиями	8
1.2. Анализ отраслевых направлений и сфер деятельности	9
1.2.1. Экономический потенциал	9
Промышленное производство	9
Сельское хозяйство	10
Малое и среднее предпринимательство	10
Потребительский рынок	14
Туризм и внешнеэкономическая деятельность	16
Инвестиции	17
Рынок труда и занятость	18
1.2.2. Инфраструктура	19
Коммунальное хозяйство и благоустройство территории	19
Транспорт, дорожное хозяйство, связь	29
Охрана окружающей среды	32
1.2.3. Социальная сфера	34
Демография	34
Здравоохранение	36
Образование	40
Культура	46
Физическая культура и спорт	51
Молодежная политика	53
Социальная поддержка	54
Обеспечение безопасности жизнедеятельности.....	61
1.2.4. Муниципальные финансы	63
1.2.5. Муниципальное имущество и земельные ресурсы	66
1.3. SWOT-анализ социально-экономического положения города Железногорска-Илимского	68
Раздел 2. Стратегическое видение города Железногорска-Илимского	81
2.1. Сценарии социально-экономического развития города Железногорска-Илимского	81
Приоритетный сценарий	81
Альтернативный сценарий	81
2.1. Стратегическая цель социально-экономического развития города Железногорска-Илимского	82
2.1.1. Формулировка стратегической цели	82
2.1.2. Формулировка стратегических задач	82
2.2. Система целей и задач социально-экономического развития города Железногорска-Илимского	83
2.3. Стратегические направления социально-экономического развития города Железногорска-Илимского	83
Развитие экономического потенциала	83
Повышение качества городской среды	84
Сохранение и развитие человеческого потенциала	85
Повышение эффективности муниципального управления	86
Раздел 3. Ожидаемые результаты реализации Стратегии	88
3.1. Ожидаемые результаты реализации тактических задач	88
3.2. Целевые показатели эффективности реализации Стратегии	88
Раздел 4. Организация реализации Стратегии	88
4.1. Этапы реализации Стратегии	89
4.2. Информация о муниципальных программах	89
4.3. Механизм реализации Стратегии	89
4.4. Мониторинг и контроль реализации Стратегии	90
Приложение 1	91
Приложение 2	92
Приложение 3	94
Приложение 4	97
Приложение 5	98
Приложение 6	101

Паспорт Стратегии

Ответственный исполнитель Стратегии	Администрация муниципального образования «Железногорск-Илимское городское поселение» (далее – администрация города Железногорска-Илимского, город Железногорск-Илимский)
-------------------------------------	--

Основание для разработки Стратегии	Федеральный закон от 28 июня 2014 года № 172-ФЗ «О стратегическом планировании в Российской Федерации»; Порядок разработки (актуализации), осуществления мониторинга и контроля реализации стратегии социально-экономического развития муниципального образования «Железногорск-Илимское городское поселение», утвержденный постановлением администрации муниципального образования «Железногорск-Илимское городское поселение» от 30 августа 2018 года № 563; План мероприятий (дорожная карта) по разработке стратегии социально-экономического развития муниципального образования «Железногорск-Илимское городское поселение», утвержденный постановлением администрации муниципального образования «Железногорск-Илимское городское поселение» от 30 августа 2018 года № 567
Цель Стратегии	Повышение качества жизни населения города Железногорска-Илимского на основе укрепления и развития экономики и создания комфортной социальной среды
Задачи Стратегии	1. Развитие экономического потенциала; 2. Повышение качества городской среды; 3. Сохранение и развитие человеческого потенциала; 4. Повышение эффективности муниципального управления
Этапы и сроки реализации Стратегии	1 этап: 2021-2023 годы; 2 этап: 2024-2035 годы
Целевые показатели реализации Стратегии	Приложение 6 к Стратегии
Ожидаемые конечные результаты Стратегии	Приложение 5 к Стратегии

Раздел 1. Анализ социально-экономического положения города Железногорска-Илимского

1.1. Общая характеристика города Железногорска-Илимского

Город Железногорск-Илимский является административным центром Нижнеилимского района Иркутской области. Он расположен на северо-востоке Ленско-Ангарского плато, в 16 км от реки Илим. Расстояние от города Железногорска-Илимского до областного центра (город Иркутск) составляет 847 км по автомобильной трассе, 1 221 км – по железной дороге, 470 км – воздушным транспортом.

Через город Железногорск-Илимский проходит Восточно-Сибирская железная дорога, работает железнодорожная станция «Коршуниха-Ангарская». В 13 км от города Железногорска-Илимского находится федеральная автомобильная дорога А331 «Виллюй». Аэропорт расположен в 13 км от города.

Статус города районного подчинения присвоен 20 сентября 1965 город Указом Президиума Верховного Совета РСФСР.

Распоряжением Правительства РФ от 29 июля 2014 года № 1398-р «Об утверждении перечня моногородов» город Железногорск-Илимский включён в категорию «Монопрофильные муниципальные образования Российской Федерации (моногорода), в которых имеются риски ухудшения социально-экономического положения».

1.1.1. Краткая историческая справка

История города Железногорска-Илимского восходит к Илимскому острогу, основанному казаками на реке Илим в 1630 году. При строительстве Усть-Илимской ГЭС острог оказался в районе затопления Усть-Илимским водохранилищем.

В 1948 году при месторождении железной руды у горы Железная был образован поселок Коршуниха. Название поселок получил из-за своего расположения вблизи реки Коршуниха, а сама река была названа в честь открывателя месторождения железной руды, русского рудознатца Шестачко Коршунова, жившего в XVII веке.

В 1950-х годах в связи с началом современной добычи руды поселение получает статус рабочего посёлка и название Железногорск. В 1965 году он преобразуется в город с названием Железногорск-Илимский. Определение указывает на положение города при реке Илим и дано для отличия его от одноимённых городов в Курской области, а позднее – Красноярском крае.

В 1965 году введён в эксплуатацию Коршунинский горно-обогатительный комбинат.

Застройка города Железногорска-Илимского велась на разных этапах по

генеральным планам, разработанным проектными институтами: «Гипроруда» в 1957 году для 1-й очереди строительства города; ЛенНИИГрадостроительства в 1974 году для 2-й очереди строительства города и «Братскгражданпроект» в 1984 году как продолжение 2-й очереди.

Город в перспективе был рассчитан на население 45 тысяч человек.

Железногорск-Илимский был первым городом в Восточной Сибири, где в 1969 году построили широкоформатный кинотеатр «Илим».

В настоящее время в распоряжении железнорогцев около 600 тыс. кв.м жилья, 5 общеобразовательных школ. Есть центральная детская школа искусств и центр развития творчества детей и юношества. Библиотечная сеть города представлена двумя центральными районными библиотеками (взрослой и детской), библиотекой семейного чтения.

11 апреля 1981 года введен в эксплуатацию плавательный бассейн «Дельфин» – первое сооружение подобного типа, построенное за Уралом. В бассейне 50-метровая дорожка. Здесь имеются специализированные залы, игровой холл, зал женской гимнастики, тренажерный зал, уголки для отдыха.

С августа 1988 года в 13 микрорайоне началось строительство двухквартирных коттеджей. В настоящее время 13-й и 14-й микрорайоны образуют зону индивидуальной жилой застройки, расположенную отдельно от основных жилых кварталов города.

В 2007 году по заказу церкви Казанской иконы Божией Матери завершено строительство Свято-Троицкого храма.

Большое значение в жизни города Железногорска-Илимского играет градообразующее предприятие ПАО «Коршунувский ГОК», которое входит в состав ПАО «Мечел». Это предприятие является одним из ключевых поставщиков железной руды для всех металлургических предприятий Кузбасса. ПАО «Коршунувский ГОК» – один из крупнейших налогоплательщиков Иркутской области.

1.1.2. Географическое положение

Резкая континентальность является яркой чертой климата территории города Железногорска-Илимского, обусловленная преобладанием в течение года континентальных воздушных масс умеренных широт, повторяемость которых отмечается в пределах 60%. Резко континентальный климат в пределах города характеризуется отрицательными среднегодовыми температурами -3°C , -5°C , резкими температурными контрастами между летними и зимними сезонами и сравнительно малым количеством атмосферных осадков.

Средняя температура воздуха наиболее холодного месяца года (января) равна $-20,8^{\circ}\text{C}$. Средняя максимальная температура воздуха наиболее жаркого месяца года (июля) составляет $22,6^{\circ}\text{C}$. В течение года в городе выпадает в среднем 473,5 мм осадков, из которых 270,3 мм приходится на период май-сентябрь, а 203,2 мм – на период октябрь-апрель.

Крупнейший водоток на территории поселения, река Коршуниха, имеет протяженность 51 км, среднюю скорость 0,7 м/с, ширину до 12 м в среднем течении, каменистое дно. По застроенной части города Железногорска-Илимского протекают правый приток реки Коршуниха река Рассоха и правый приток второго порядка ручей Кузнецова с созданными на них тремя небольшими водохранилищами.

Глубокие долины рек Лены, Илима, Ангары и их притоков расчленили некогда монотонную равнину и придали местности горный характер. В долинах крупных рек наименьшие отметки достигают 300 м. На восточной окраине города Железногорска-Илимского максимальные высоты достигают 630 м. Таким образом, относительные высоты превышают 200-300 м. Территория города находится в пределах западного склона Илимского хребта, водораздела бассейнов рек Ангары и Лены, окаймляющего Ленско-Ангарское плато.

1.1.3. Характеристика минерально-сырьевого потенциала и лесных ресурсов

В геологическом строении города Железногорска-Илимского принимают участие породы кембрийской, ордовикской систем и четвертичные отложения. Верхний отдел кембрия (Верхоланская свита) представлена переслаиванием красных аргиллитов, зеленохалевролитов и зеленовато-желтых песчаников. Мощность этой свиты около 400 м. Верхняя ее часть вскрыта в нижней половине склонов долины реки Рассохи и ручья Кузнецовского.

Отложения нижней свиты Усть-Кутского яруса Ордовикской системы представлены переслаиванием тонкозернистых песчаников, мергелей и фиолетово-розовых аргиллитов. Мощность нижней свиты около 20 м. На ней залегают известковистые песчаники, и доломитизированные известняки средней свиты Усть-Кутского яруса, мощность которых составляет 50-80 м. Карбонатные породы слагают верхние части склонов долины р. Рассохи и ручья Кузнецовского.

Самые молодые образования Усть-Кутского яруса – верхняя свита, залегающая на средней свите, представлена аргиллитами и красными солитовыми известняками – алевролитами, переслаивающимися с мергелями и серыми крепкими известняками.

Таблица 1.2.1.1 – Анализ объемов отгруженных товаров собственного производства, выполненных работ и оказанных услуг собственными силами

Наименование показателя	Ед. изм.	2014	2015	2016	2017	2018	2019
1. Добыча полезных ископаемых (Раздел ВЕК 029-2014 (КДЕС РЕД.2))							
1.1. Выручка от реализации продукции, работ, услуг	млн. руб.	9 427,32	7 784,01	8 782,22	11 492,34	9 989,35	15 761,89
1.2. Темп роста отгрузки	% к предыдущему году в действующих ценах	83,00	89,00	97,00	91,00	79,00	130,00
1.3. Индекс-дефлятор отгрузки	% к предыдущему году	65,22	82,57	112,82	130,86	86,92	157,78
1.4. Индекс производства	% к предыдущему году в сопоставимых ценах	74,30	85,19	99,49	91,83	80,97	123,55

Продолжение на стр. 7

Четвертичные отложения представлены аллювиальными и делювиальными образованиями. Аллювий, залегающий узкой полосой в поймах рек, представлен песчаными гравийно-галечными грунтами.

Делювиальные грунты, представленные щебнем и суглинками, характеризуются повсеместным распространением и неравномерной мощностью.

В пределах существующей городской черты находится Коршунувское железорудное месторождение. Кроме того, повсеместно в пределах городской черты на глубинах 650- 800м, находятся пласты каменной соли суммарной мощностью 360 м.

Другие полезные ископаемые в пределах города Железногорска-Илимского отсутствуют.

В районе города Железногорска-Илимского проявляются следующие физикогеологические явления: сезонная и многолетняя мерзлота, заболоченность икарстообразование. Нормативная глубина промерзания грунтов принимается 2,5 м. На заболоченных склонах северной экспозиций встречается многолетняя мерзлота, мощность которой достигает 11 метров.

В соответствии с СП 14.13330.2018 «СНиП II-7-81* Строительство в сейсмических районах» город Железногорск-Илимский не внесен в список населенных пунктов РФ, расположенных в сейсмических районах. Лессовые отложения не выявлены.

На территории города Железногорска-Илимского расположены леса Железногорского участкового лесничества, в составе Железногорской и Илимской дач. Все леса относятся к Таёжной лесорастительной зоне Приангарского таёжного лесного района. Леса слагаются елью, лиственницей, сосной, пихтой, кедром, осиной и берёзой. На территории города нет лесных участков, предоставленных в аренду. Леса предоставлены эксплуатационными и защитными. Защитные леса представлены следующими категориями:

- запретные полосы лесов, расположенные вдоль водных объектов (вдоль береговой линии Усть-Илимского водохранилища);
- нерестоохраняемые полосы лесов, расположенные вдоль правого берега Усть-Илимского водохранилища;
- зелёные зоны – прилегают к территории г. Железногорска-Илимского практически со всех сторон;
- защитные полосы лесов, расположенные вдоль железнодорожных путей общегоспользования, федеральных автомобильных дорог общего пользования, автомобильных дорог общего пользования, находящихся в собственности субъектов Российской Федерации – расположены вдоль железной дороги.

1.1.4. Соседство с другими муниципальными образованиями

В пределах 25 км от города Железногорска-Илимского расположены следующие муниципальные образования, входящие в состав Нижнеилимского муниципального района:

- Хребтовское городское поселение (13 км);
- Коршунувское сельское поселение (15 км);
- Шестаковское городское поселение (23 км).

Ближайшие крупные населенные пункты Иркутской области, связанные с городом Железногорском-Илимским автомобильным, железнодорожным сообщением:

- город Братск (191 км);
- город Усть-Кут (126 км).

1.2. Анализ отраслевых направлений и сфер деятельности

1.2.1. Экономический потенциал

Промышленное производство

В 2019 году наибольший удельный вес в структуре отгруженной промышленной продукции по крупным и средним организациям города Железногорска-Илимского занимает градообразующее предприятие – ПАО «Коршунувский горно-обогатительный комбинат» (99,43%).

ПАО «Коршунувский ГОК» – единственное в Восточной Сибири предприятие с собственной ресурсной базой. С 2003 года ПАО «Коршунувский ГОК» входит в состав ПАО «Мечел». Основной вид продукции – железорудный концентрат высокого потребительского качества с содержанием железа 62,5%. На предприятии по состоянию на 1 января 2020 года трудится 3 043 человека.

В 2019 году силами ПАО «Коршунувский ГОК» было отгружено 2 508 тыс. тонн железорудного концентрата.

Коршунувское железорудное месторождение эксплуатируется ПАО «Коршунувский ГОК» с 1965 года. Для расширения сырьевой базы в 1982 году введено в эксплуатацию Рудногорское железорудное месторождение. Одной из стратегических задач предприятия в настоящее время является понижение дна Коршунувского карьера до отметки «минус 105 метров». Данная задача находится в стадии реализации, срок окончания работ – 2028 год. ПАО «Коршунувский ГОК» продлило лицензию на добычу железной руды на эксплуатируемых месторождениях до 2028 года, в стадии решения вопрос о дальнейшем продлении лицензии до 2036 года (при выполнении соответствующего объема вскрышных работ).

Проблемы:

1. ПАО «Коршуновский ГОК» – единственное крупное производственное предприятие на территории города Железногорска-Илимского, нет альтернативных производств.

Сельское хозяйство

В настоящее время сельскохозяйственная отрасль играет малозначимую роль в экономике города Железногорска-Илимского. На территории города Железногорска-Илимского зарегистрированы 1 индивидуальный предприниматель, осуществляющий деятельность в сфере сельского хозяйства, а также 2 крестьянских (фермерских) хозяйства.

Жители города Железногорска-Илимского занимаются личным подсобным хозяйством. На территории города 55 частных подворий. В целях учета личных подсобных хозяйств на территории города Железногорска-Илимского, постановлением администрации муниципального образования «Железногорск-Илимское городское поселение» от 6 июля 2018 года № 456 утверждены форма и порядок ведения похозяйственных книг.

В целях создания условий для расширения рынка сельскохозяйственной продукции, на территории города Железногорска-Илимского проводятся сезонные ярмарки по продаже меда, овощей, фруктов, мясной продукции.

На территории Нижнеилимского муниципального района действуют 9 садово-огороднических кооперативов и товариществ, членами которых являются жители города Железногорска-Илимского.

Проблемы:

1. На территории города Железногорска-Илимского низкая доля земельных участков, предназначенных для ведения сельскохозяйственной деятельности;

2. В связи с добровольным порядком внесения данных о подсобных хозяйствах в похозяйственные книги фактически отсутствует информация об объемах производимой сельскохозяйственной продукции жителями города Железногорска-Илимского, занимающихся личным подсобным хозяйством;

3. Отсутствие специализированных и оборудованных торговых мест для реализации плодовоовощной продукции собственного производства; привело к развитию несанкционированной торговли в центре города Железногорска-Илимского.

Малое и среднее предпринимательство

Малый и средний бизнес города Железногорска-Илимского в 2019 году – это: – 712 зарегистрированных индивидуальных предпринимателей, а также малых и средних предприятий;

– 1 007 человек, занятых в различных сферах деятельности;

– 1 757,76 млн. рублей выручки от реализации товаров, работ и услуг.

В структуре субъектов малого и среднего предпринимательства (далее – Субъекты МСП) наибольший удельный вес имеют индивидуальные предприниматели и малые предприятия, осуществляющие розничную торговлю, оказывающие услуги общественного питания и бытового обслуживания; предприятия, деятельность которых связана с операциями недвижимостью; предприятия, действующие в сфере транспорта.

Таблица 1.2.1.2 Информация о состоянии малого и среднего предпринимательства на территории города Железногорска-Илимского

Наименование показателя	Ед. изм.	2014	2015	2016	2017	2018	2019
1. Число малых и средних предприятий, включая микропредприятия и индивидуальных предпринимателей (на конец года)	ед.	816	804	740	710	725	712
в том числе по отдельным видам экономической деятельности:							
1.1. Сельское, лесное хозяйство, охота, рыболовство и рыбоводство	ед.	24	22	14	15	20	20
1.2. добыча полезных ископаемых	ед.	2	2	1	1	1	1
1.3. обрабатывающие производства	ед.	36	33	30	29	27	27
1.4. обеспечение электрической энергией, газом и паром; кондиционирование воздуха	ед.	5	4	4	4	4	4
1.5. водоснабжение, водоотведение, организация сбора и утилизации отходов, деятельность по ликвидации загрязнений	ед.	4	4	5	4	4	6
1.6. строительство	ед.	49	50	43	42	45	48
1.7. торговля оптовая и розничная; ремонт автотранспортных средств и мотоциклов	ед.	440	420	385	341	336	309
1.8. транспортировка и хранение	ед.	61	63	67	82	93	100
1.9. деятельность гостиниц и предприятий общественного питания	ед.	12	15	19	21	21	25
1.10. деятельность в области информации и связи	ед.	13	14	15	15	16	14
1.11. Деятельность по операциям с недвижимым имуществом	ед.	32	34	32	27	36	41
1.12. Деятельность профессиональная, научная и техническая	ед.	36	35	30	29	29	33
1.13. Образование	ед.	2	2	4	3	5	3
1.14. Деятельность в области здравоохранения и социальных услуг	ед.	4	6	5	6	5	5
1.15. Деятельность в области культуры, спорта, организации досуга и развлечений	ед.	7	8	6	9	6	6
1.16. Предоставление прочих видов услуг	ед.	68	67	60	62	58	54
1.17. Прочие виды деятельности	ед.	21	25	20	20	19	16
2. Среднесписочная численность работников малых и средних предприятий, включая микропредприятия (без внешних совместителей)	чел.	1 126	1 119	1 060	1 003	1 131	1 007
в том числе по отдельным видам экономической деятельности:							
2.1. Сельское, лесное хозяйство, охота, рыболовство и рыбоводство	чел.	23	11	11	14	9	9
2.2. добыча полезных ископаемых	чел.	-	-	-	-	6	13
2.3. обрабатывающие производства	чел.	21	20	10	25	27	20
2.4. обеспечение электрической энергией, газом и паром; кондиционирование воздуха	чел.	16	16	16	52	39	33
2.5. водоснабжение, водоотведение, организация сбора и утилизации отходов, деятельность по ликвидации загрязнений	чел.	134	134	112	91	3	3
2.6. строительство	чел.	132	132	132	98	82	77
2.7. торговля оптовая и розничная; ремонт автотранспортных средств и мотоциклов	чел.	303	312	294	263	523	433
2.8. транспортировка и хранение	чел.	67	68	65	69	106	58
2.9. деятельность гостиниц и предприятий общественного питания	чел.	91	91	91	62	68	74
2.10. деятельность в области информации и связи	чел.	-	-	-	46	23	28
2.11. Деятельность по операциям с недвижимым имуществом	чел.	129	125	119	105	98	126
2.12. Деятельность профессиональная, научная и техническая	чел.	-	-	-	25	24	20
2.13. Образование	чел.	-	-	-	-	0	0
2.14. Деятельность в области здравоохранения и социальных услуг	чел.	-	-	-	12	10	13
2.15. Деятельность в области культуры, спорта, организации досуга и развлечений	чел.	-	-	-	3	1	1
2.16. Предоставление прочих видов услуг	чел.	210	210	210	27	16	12
2.17. Прочие виды деятельности	чел.	-	-	-	111	96	87
3. Оборот малых и средних предприятий, включая микропредприятия	млн. руб.	1 111,00	1 253,00	1 360,00	1 418,00	1 463,00	1 757,76
в том числе по отдельным видам экономической деятельности:							
3.1. Сельское, лесное хозяйство, охота, рыболовство и рыбоводство	млн. руб.	4,00	5,00	5,00	5,00	6,00	4,80
3.2. Добыча полезных ископаемых	млн. руб.	-	-	-	-	-	142,16
3.3. Обрабатывающие производства	млн. руб.	18,00	22,00	23,00	24,00	26,00	17,96

Продолжение. Начало на стр. 4, 5, 6, 7

3.4. Обеспечение электрической энергией, газом и паром; кондиционирование воздуха	млн. руб.	99,00	104,00	112,00	120,00	126,00	93,58
3.5. водоснабжение, водоотведение, организация сбора и утилизации отходов, деятельность по ликвидации загрязнений	млн. руб.	-	-	-	-	-	0,00
3.6. строительство	млн. руб.	79,00	83,00	86,00	91,00	96,00	53,16
3.7. торговля оптовая и розничная; ремонт автотранспортных средств и мотоциклов	млн. руб.	639,00	743,00	749,00	777,00	798,00	1 063,42
3.8. транспортировка и хранение	млн. руб.	39,00	42,00	4,00	4,00	4,00	37,01
3.9. деятельность гостиниц и предприятий общественного питания	млн. руб.	-	-	51,00	53,00	54,00	50,42
3.10. деятельность в области информации и связи	млн. руб.	-	-	40,00	42,00	43,00	45,55
3.11. Деятельность по операциям с недвижимым имуществом	млн. руб.	216,00	236,00	202,00	210,00	215,00	127,44
3.12. Деятельность профессиональная, научная и техническая	млн. руб.	-	-	7,00	8,00	8,00	8,25
3.13. Образование	млн. руб.	-	-	15,00	16,00	16,00	0,00
3.14. Деятельность в области здравоохранения и социальных услуг	млн. руб.	-	-	3,00	3,00	4,00	37,13
3.15. Деятельность в области культуры, спорта, организации досуга и развлечений	млн. руб.	-	-	9,00	9,00	9,00	0,00
3.16. Предоставление прочих видов услуг	млн. руб.	17,00	18,00	11,00	11,00	12,00	21,06
3.17. Прочие виды деятельности	млн. руб.	-	-	43,00	45,00	46,00	55,82

На территории города Железногорска-Илимского действует созданная на уровне Иркутской области инфраструктура поддержки Субъектов МСП:

1. Фонд поддержки субъектов малого и среднего предпринимательства «Иркутский Областной Гарантийный Фонд» – расширение возможности доступа субъектов малого и среднего предпринимательства Иркутской области к кредитным и иным финансовым ресурсам путем предоставления поручительств по их обязательствам, основанным на кредитных договорах, договорах банковской гарантии;

2. Фонд «Центр поддержки субъектов малого и среднего предпринимательства в Иркутской области» – информационно-консультационная поддержка, образовательные услуги, центр поддержки предпринимательства;

3. Микрокредитная компания «Фонд микрокредитования Иркутской области» – оказание финансовой поддержки Субъектам МСП;

Также для Субъектов МСП, осуществляющих деятельность на территории города Железногорска-Илимского, действуют организации инфраструктуры поддержки, созданной на федеральном уровне:

1. Акционерное общество «Федеральная корпорация по развитию малого и среднего предпринимательства» – финансовая, имущественная, информационная и маркетинговая поддержка, расширение доступа Субъектов МСП к закупкам крупнейших заказчиков;

2. Некоммерческая организация «Фонд развития моногородов» – оказание финансовой поддержки Субъектов МСП.

Проблемы:

1. Ограниченный доступ Субъектов МСП к финансовым ресурсам;
2. Дефицит квалифицированных кадров;
3. Снижение количества Субъектов МСП;
4. Снижение среднесписочной численности работников на предприятиях малого и среднего предпринимательства
5. Снижение реального роста оборота Субъектов МСП в отдельных видах экономической деятельности;
6. 60,50% оборота Субъектов МСП приходится на организации, осуществляющие деятельность в сфере оптовой и розничной торговли;

7. Низкая информированность Субъектов МСП о мерах поддержки, оказываемых на местном, областном и федеральном уровнях.

Потребительский рынок

Потребительский рынок города Железногорска-Илимского характеризуется как стабильный. В 2019 году осуществляли свою деятельность 167 объектов оптово-розничной сети, 34 предприятия общественного питания, 72 предприятия бытового обслуживания.

Обеспеченность населения города Железногорска-Илимского площадью стационарных торговых объектов составляет 1 113,16 кв. м на 1 тыс. человек населения, что в 2,62 раза выше норматива минимальной обеспеченности населения в Нижнеилимском районе (425).

Обеспеченность населения города Железногорска-Илимского площадью стационарных торговых объектов, в которых осуществляется деятельность по продаже продовольственных товаров, составляет 415,60 кв. м на 1 тыс. человек населения, что в 2,96 раза выше норматива минимальной обеспеченности населения в Нижнеилимском районе (140).

Обеспеченность населения города Железногорска-Илимского площадью стационарных торговых объектов, в которых осуществляется деятельность по продаже непродовольственных товаров, составляет 697,56 кв. м на 1 тыс. человек населения, что в 2,45 раза выше норматива минимальной обеспеченности населения в Нижнеилимском районе (285).

Кроме розничной торговли в стационарных объектах торговое обслуживание жителей города Железногорска-Илимского осуществляется посредством нестационарной и ярмарочной торговли. Приказом Службы потребительского рынка и лицензирования Иркутской области от 20 января 2011 года № 3-спр утвержден Порядок разработки и утверждения органами местного самоуправления муниципальных образований Иркутской области схемы размещения нестационарных торговых объектов. В соответствии с данным приказом все нестационарные торговые объекты города Железногорска-Илимского включены в схему размещения нестационарных торговых объектов на территории Нижнеилимского муниципального района.

Таблица 1.2.1.3 – Анализ оборота розничной торговли, общественного питания и платных услуг населению территории города Железногорска-Илимского

Наименование показателя	Ед. изм.	2014	2015	2016	2017	2018	2019
1. Индекс потребительских цен за период с начала года	к соответствующему периоду предыдущего года, %	107,80	115,50	107,10	103,70	102,90	104,70
2. Розничная торговля							
	млн. руб.	2 093,24	2 116,08	2 205,28	2 318,97	2 420,66	2 596,45
2.1. Оборót розничной торговли	% к предыдущему году в сопоставимых ценах	106,55	93,78	90,23	98,18	100,66	104,24
2.2. Индекс-дефлятор оборота розничной торговли	% к предыдущему году	113,79	101,09	104,22	105,16	104,39	107,26
2.3. Пищевые продукты, включая напитки, и табачные изделия	в ценах соответствующих лет; % от оборота розничной торговли	-	-	-	45,44	46,24	48,34
2.4. Непродовольственные товары	в ценах соответствующих лет; % от оборота розничной торговли	-	-	-	54,56	53,76	51,66
3. Общественное питание							
	млн. руб.	92,14	94,42	101,59	108,86	115,80	117,92
3.1. Оборót общественного питания	% к предыдущему году в сопоставимых ценах	92,42	95,06	93,15	100,05	102,58	98,96
3.2. Индекс-дефлятор оборота общественного питания	% к предыдущему году	98,70	102,47	107,59	107,16	106,38	101,83
4. Платные услуги населению							
	млн. руб.	18,78	21,3	25,13	30,26*	36,77*	44,64*
4.1. Объем платных услуг населению	% к предыдущему году в сопоставимых ценах	101,41	105,21	102,15	112,43*	117,18*	117,98*
4.2. Индекс-дефлятор оборота розничной торговли	% к предыдущему году	108,30	113,42	117,98	120,41*	121,51*	121,40*

* – оценка.

Продолжение на стр. 9

Продолжение. Начало на стр. 4, 5, 6, 7, 8

Проблемы:

1. Дефицит подготовленных кадров в сфере потребительского рынка;
2. Вытеснение малого бизнеса, осуществляющего деятельность в сфере оптово-розничной торговли, крупными торговыми сетями;
3. Высокое налоговое бремя провоцирует уход организаций бытового обслуживания «в тень». Большое количество бытовых услуг оказывается на дому;
4. Большое количество пустующих торговых площадей как следствие существенного превышения нормативов обеспеченности населения торговыми площадями;
5. Зависимость представителей потребительского рынка от деятельности ПАО «Коршуновский ГОК»;
6. Ограниченный доступ к финансовым ресурсам;
7. Отсутствие реального роста оборота организаций потребительского рынка;
8. Не развита система кооперации субъектов малого бизнеса, осуществляющих деятельность в сфере оптово-розничной торговли, при осуществлении закупок однотипных товаров в целях снижения затрат.

Туризм и внешнеэкономическая деятельность

Исполком Железногорск-Илимского Совета народных депутатов и муниципалитет города Саката (Япония), руководствуясь взаимным стремлением жителей своих городов всемерно способствовать укреплению дружбы и добрососедских отношений мира между Россией и Японией, исходя из принципов и задач, стоящих перед Всемирным движением породнённых городов, 8 октября 1979 года в городе Улан-Удэ заключили соглашение об установлении дружеских связей между городами Железногорском-Илимским (СССР) и Саката (Япония) на русском и японском языках. Данное соглашение является бессрочным.

Заключая настоящее соглашение, уполномоченные на то представители родов признали необходимость всемерно содействовать взаимопониманию, развитию всесторонних контактов между общественными организациями, взаимному ознакомлению жителей своего города с жизнью, культурой, наукой, образованием, здравоохранением, спортом города-побратима путём обмена официальными делегациями, группами специалистов в различных областях городской жизни, туристическими группами, коллективами художественной самодеятельности и артистов, спортсменами, направления выставок.

В рамках осуществления связей между городами Железногорском-Илимским и Саката в течение 40 лет в побратимских взаимоотношениях принимали участие с обеих сторон как официальные власти, так и различные предприятия, учреждения, учебные заведения, общественные и молодежные организации, общества дружбы. Всего в обменах участвовало более 600 человек.

Конкретные планы обменов и сотрудничества ежегодно согласовываются между муниципалитетами городов-побратимов. С 2017 года обмен делегациями осуществляется раз в 2 года. За 40 лет побратимских взаимоотношений был накоплен огромный опыт дружбы, наработаны прочные связи между людьми двух стран.

Инвестиции

Основные инвестиции на территории города Железногорска-Илимского осуществляются ПАО «Коршуновский ГОК» в рамках реализации инвестиционного проекта «Понижение дна Коршуновского карьера до отметки минус 105 метров».

Бюджетные инвестиции в основном направляются на приобретение специализированной техники, а также жилищное строительство в рамках реализации мероприятий по переселению граждан из ветхого и аварийного жилья.

Таблица 1.2.1.4 – Анализ распределения инвестиций в нефинансовые активы

Наименование показателя	Ед. изм.	2014	2015	2016	2017	2018	2019
1.1. Инвестиции в нефинансовые активы	в ценах соответствующих лет; млн. руб.	624,77	365,39	210,81	446,14	1305,31	596,03
1.2. Индекс физического объема инвестиций в нефинансовые активы	% к предыдущему году в сопоставимых ценах	137,81	51,17	54,28	204,08	277,85	42,52
1.3. Индекс-дефлятор	% к предыдущему году	144,56	58,48	57,69	211,63	292,58	45,66
Распределение инвестиций в нефинансовые активы по источникам финансирования							
1. Собственные средства	млн. руб.	451,90	192,53	179,87	312,51	1132,97	411,03
2. Привлеченные средства	млн. руб.	172,87	172,86	30,94	133,63	172,34	185,00
2.1. Кредиты банков	млн. руб.	0,00	0,00	0,00	7,85	9,47	0,00
2.2. Бюджетные средства	млн. руб.	73,29	106,23	19,73	112,78	157,55	156,88
2.2.1. федеральный бюджет	млн. руб.	0,00	0,02	0,04	8,44	38,00	14,92
2.2.2. бюджет Иркутской области	млн. руб.	64,19	90,04	9,87	72,66	106,11	83,96
2.2.3. бюджет Нижнеилимского района	млн. руб.	7,41	3,32	8,22	25,40	5,64	46,88
2.2.4. местный бюджет	млн. руб.	1,69	12,85	1,60	6,28	7,80	11,12
2.3. Средства внебюджетных фондов	млн. руб.	98,88	64,09	2,06	1,36	1,69	28,12
2.4. Прочие	млн. руб.	0,70	2,54	9,15	11,64	3,63	0

Проблемы:

1. Основной объем инвестиций приходится на ПАО «Коршуновский ГОК»;
2. Отсутствует информация об инвестиционной деятельности Субъектов МСП, осуществляющих деятельность на территории города Железногорска-Илимского;
3. Низкая эффективность работы по формированию благоприятного инвестиционного климата в городе Железногорске-Илимском;

стиционного климата в городе Железногорске-Илимском;

3. Низкий уровень информированности потенциальных инвесторов.

Рынок труда и занятость

В городе Железногорске-Илимском наблюдается стабильное снижение численности экономически активного населения. За период с 2014-2018 годы она снизилась на 3,83% и составила 13,70 тыс. человек.

Таблица 1.2.1.5 – Анализ распределения трудоспособного населения города Железногорска-Илимского по видам экономической деятельности, оценка уровня безработицы, оценка уровня среднемесячной заработной платы

Наименование показателя	Ед. изм.	2014	2015	2016	2017	2018	2019
1. Численность экономически активного населения (по данным баланса трудовых ресурсов)	чел.	14 250	14 107	14 159	14 211	13 704	н/д
2. Среднегодовая численность занятых в экономике	чел.	11 414	11 076	11 020	10 648	11 048	10 816
3. Численность населения в трудоспособном возрасте (по данным баланса трудовых ресурсов)	чел.	13 550	13 220	12 780	12 430	12 455	н/д
4. Среднемесячная заработная плата работников по организациям, не относящимся к субъектам МСП	тыс. руб.	36,13	38,75	40,13	43,63	51,15	54,49
	% к предыдущему году	103,29	107,25	103,56	108,72	117,24	106,5
5. Распределение среднегодовой численности занятых в экономике по формам собственности							
5.1. государственная и муниципальная собственность	чел.	3 151	2 860	2 986	3 324	3 246	2 995
5.2. частная собственность	чел.	6 605	5 229	4 643	4 548	4 543	4 539
5.3. прочие организации	чел.	1 658	2 987	3 391	2 776	3 259	3 282
6. Уровень зарегистрированной безработицы (на конец года)	%	0,80	1,11	1,26	0,78	0,82	0,56
7. Численность граждан, обратившихся в органы занятости населения	чел.	1 023	959	789	726	846	830
8. Численность безработных граждан, зарегистрированных в государственных учреждениях службы занятости населения (на конец года)	чел.	114	158	151	108	111	75
9. Численность безработных граждан, зарегистрированных в государственных учреждениях службы занятости населения, в расчете на одну заявленную вакансию (на конец года)	чел.	0,62	0,92	0,91	0,37	0,27	0,21
10. Среднесписочная численность работников организаций (без внешних совместителей)	чел.	-	-	9 369	9 888	10 380	н/д
11. Среднесписочная численность работников (без внешних совместителей) по организациям, не относящимся к субъектам малого предпринимательства	чел.	9 731	9 413	8 083	9 139	9 647	9 441

Продолжение на стр. 10

Продолжение. Начало на стр. 4, 5, 6, 7, 8, 9

12. Фонд начисленной заработной платы всех работников по организациям, не относящимся к субъектам малого предпринимательства	млн. руб.	4 244,85	4 398,90	3 737,90	4 785,17	5 921,77	6 173,37
13. Выплаты социального характера по организациям, не относящимся к субъектам малого предпринимательства	млн. руб.	94,00	101,53	108,95	115,63	94,29	119,50

В городе Железногорске-Илимском наблюдается стабильный уровень зарегистрированной безработицы ниже среднего по Иркутской области в 2018 году (1,00%).

Наибольшая доля занятого населения приходится на работников ПАО «Коршунский ГОК» – 32,23%.

Проблемы:

1. Снижение численности занятых в экономике города Железногорска-Илимского людей;

2. Нехватка квалифицированных кадров, необходимых для осуществления деятельности юридическими лицами и индивидуальными предпринимателями (отток молодых специалистов, старение профессиональных кадров);

3. Неформальная занятость части трудоспособного населения города Железногорска-Илимского.

1.2.2. Инфраструктура

Коммунальное хозяйство и благоустройство территории

Таблица 1.2.2.1 – Анализ состояния сетей водо-, тепло-, электроснабжения на территории города Железногорска-Илимского, анализ потерь по тепловой энергии, электрической энергии, при расходе воды

Наименование показателя	Ед. изм.	2014	2015	2016	2017	2018	2019
1. Доля утечек и неучтенного расхода холодной воды в суммарном объеме воды, поданной в сеть	%	7,19	9,39	9,22	9,60	8,21	8,62
2. Доля потерь по тепловой энергии в суммарном объеме отпуска тепловой энергии	%	19,50	19,70	19,70	19,20	17,70	17,72
3. Доля населения, обеспеченного питьевой водой, отвечающей требованиям безопасности, в общей численности населения	%	100,00	100,00	100,00	100,00	100,00	100,00
4. Доля уличной водопроводной сети, нуждающейся в замене	%	47,00	56,00	55,00	53,00	51,00	51,00
5. Доля уличной канализационной сети, нуждающейся в замене	%	56,00	65,00	70,00	70,00	70,00	70,00
6. Доля сточных вод, очищенных до нормативных значений, в общем объеме сточных вод, пропущенных через очистные сооружения	%	50,00	50,00	50,00	50,00	50,00	50,00
7. Доля объемов электроэнергии, потребляемой в многоквартирных домах, расчеты за которую осуществляются с использованием коллективных (общедомовых) приборов учета, в общем объеме электроэнергии, потребляемой в многоквартирных домах	%	97,94	98,53	98,92	99,54	99,92	99,97
8. Доля объемов тепловой энергии, потребляемой в многоквартирных домах, расчеты за которую осуществляются с использованием коллективных (общедомовых) приборов учета, в общем объеме тепловой энергии, потребляемой в многоквартирных домах	%	75,80	71,40	70,90	88,15	73,14	73,20

Водоснабжение

Важнейшим элементом системы водоснабжения города Железногорска-Илимского являются водопроводные сети. Сеть водопровода имеет целесообразную конфигурацию (трассировку) и доставляет воду к объектам, по возможности, кратчайшим путем.

ООО «Иркутские Коммунальные Системы» осуществляет водоснабжение города Железногорска-Илимского с водозабора «Сибирочный», расположенного в 4 км севернее города, на левом берегу реки Рассоха выше устья ручья Сибирочный. Водозабор «Сибирочный» состоит из отдельных водосборных сооружений, объединенных в единую систему.

Проектная производительность сооружений системы водоснабжения города Железногорска-Илимского – 14 400 куб. м / сутки. Фактическая производительность – 9 600 куб. м / сутки.

Водозабор «Сибирочный» используется для целей хозяйственно-питьевого водоснабжения населения, предприятий и промышленных объектов города Железногорска-Илимского подземными водами.

МУП «УК Коммунальные услуги» осуществляет водопользование с целью обеспечения производственных и хозяйственных нужд промышленных предприятий города Железногорска-Илимского. Водоснабжение осуществляется с водозабора Иванова Рассоха.

Централизованной системой водоснабжения не охвачены отдельные дома сектора индивидуальной жилой застройки по ул. Кутузова, Суворова, Ушакова, Нахимова, Геологов, Таежной, Ватутина, Чапаева, Котовского, Фрунзе, Гастелло, Пархоменко, Западной, Лазо, Буденного. Водоснабжение жителей осуществляется от водоразборных колонок, размещенных по ул. 40 лет ВЛКСМ.

Также не охвачены централизованной системой водоснабжения отдельные улицы и дома в 13-м и 14-м микрорайонах города Железногорска-Илимского.

Общая протяженность сетей водоснабжения, находящихся в муниципальной собственности города Железногорска-Илимского, обслуживаемых ООО «Иркутские Коммунальные Системы» – 52 905 м, из них как ветхие оцениваются 22 295 м. Износ сетей составляет от 57% до 84%. Сети водоснабжения включают полиэтиленовые, стальные и чугунные трубы.

26 декабря 2018 года заключено концессионное соглашение в отношении отдельных объектов централизованной системы водоснабжения города Железногорска-Илимского № 05-52-16/18, в рамках которого до 2029 года планируется замена 22,30 км ветхих сетей водоснабжения, находящихся в муниципальной собственности города Железногорска-Илимского

Общая протяженность сетей водоснабжения, находящихся в муниципальной собственности Нижнеилимского муниципального района, обслуживаемых МУП «УК Коммунальные услуги» – 13 289 м. Износ сетей составляет 55%.

Проблемы:

1. Высокий уровень потерь воды питьевого качества при транспортировке;

2. Неохваченность жилого фонда города Железногорска-Илимского общедомовыми приборами учета воды;

3. Высокий износ сетей водоснабжения. Необходима замена ветхих участков трубопроводов;

4. Высокий уровень износа действующих зданий и сооружений, обеспечивающих бесперебойное снабжение города Железногорска-Илимского водой;

5. Отсутствие резервной линии энергоснабжения водозабора Иванова Рассоха;

6. Высокая жесткость поднимаемой воды;

7. Ограниченный доступ специалистов к сетям водоснабжения, расположен-

ным на территориях, находящихся в собственности физических и юридических лиц, не являющихся собственниками сетей водоснабжения.

Водоотведение

Все производственные и хозяйственно-бытовые сточные воды предприятий и благоустроенной части города Железногорска-Илимского поступают на очистные сооружения. Сточная вода проходит комплекс сооружений механической, биологической очистки, процесс обеззараживания, поступает в отводящий коллектор и сбрасывается в реку Рассоха.

Городские канализационные очистные сооружения расположены на юго-восточной части города Железногорска-Илимского на правом склоне реки Рассоха, обслуживаются ООО «Иркутские Коммунальные Системы».

Проектная производительность очистных сооружений – 15 060 куб. м / сутки. Фактически принимается стоков на очистные сооружения – 7 215 куб. м / сутки.

Канализационные очистные сооружения находятся в аварийном состоянии и не обеспечивают очистку сточных вод до нормативных значений.

Протяженность сетей водоотведения составляет 45 385 м. Состояние сетей – неудовлетворительное. Износ отдельных участков внутриквартальных сетей составляет до 93%. Замена подлежат 2 434 м сетей. Сети водоотведения представлены керамическими, асбоцементными и чугунными трубами.

Централизованной системой водоотведения не охвачены поселок Донецкого ЛПХ, сектор индивидуальной застройки по ул. Кутузова, Суворова, Ушакова, Нахимова, Геологов, Таежной, Ватутина, Чапаева, Котовского, Фрунзе, Гастелло, Пархоменко, Западной, Лазо, Буденного.

В районе коттеджной застройки по ул. Ангарской, Нагорной, переулком Донскому, Камскому, Ленскому, Иртышскому, Днепровскому, Волжскому водоотведение осуществляется с использованием индивидуальных септиков.

Отдельные улицы и дома в 13-м и 14-м микрорайонах города Железногорска-Илимского также не имеют центрального водоотведения.

26 декабря 2018 года заключено концессионное соглашение в отношении отдельных объектов централизованной системы водоотведения города Железногорска-Илимского № 05-52-17/18, в рамках которого до 2029 года планируется замена 2,43 км ветхих сетей водоотведения, находящихся в муниципальной собственности города Железногорска-Илимского.

Проблемы:

1. Категория сбрасываемых в реку Рассоха сточных вод – недостаточно очищенные;

2. Аварийное техническое состояние канализационных очистных сооружений города Железногорска-Илимского;

3. Высокий износ сетей водоотведения;

4. Несоблюдение жителями города Железногорска-Илимского требований, установленных Правилами холодного водоснабжения и водоотведения;

5. Сниженная пропускная способность сетей водоотведения вследствие накопления в них жировых отложений, а также прорастания корней;

6. Ограниченный доступ специалистов к сетям водоотведения, расположенным на территориях, находящихся в собственности физических и юридических лиц, не являющихся собственниками сетей водоотведения.

Теплоснабжение

Централизованным источником выработки тепловой энергии на территории города Железногорска-Илимского является филиал ТЭЦ-16 ПАО «Иркутскэнерго» (далее – ТЭЦ-16). Максимальный фактический радиус теплоснабжения ТЭЦ-16 составляет 9 км. ТЭЦ-16 осуществляет обеспечение тепловой энергией все население и организации города Железногорска-Илимского.

Тепловая энергия от ТЭЦ-16, предназначена для обеспечения отопления

Продолжение на стр. 11

и горячего водоснабжения объектов города Железногорска-Илимского, подается по двум магистралям: «Город» и «Малое кольцо». Объекты ПАО «Коршунский ГОК» запитаны от магистрали «Фабрика» и в зимний период тепловая нагрузка данных объектов составляет порядка 34% от подключенной нагрузки ТЭЦ-16.

Система горячего водоснабжения потребителей открытого типа. Магистральные и распределительные тепловые сети выполнены в двухтрубном исполнении. Прокладка трубопроводов надземная и подземная.

Централизованной системой теплоснабжения не охвачен сектор индивидуальной жилой застройки по ул. Кутозова, Суворова, Ушакова, Нахимова, Геологов, Таежной, Ватутина, Чапаева, Котовского, Фрунзе, Гастелло, Пархоменко, Западной, Лазо, Буденного. Теплоснабжение жителей осуществляется за счет индивидуальных теплоисточников, использующих в качестве топлива как электроэнергию, так и твердое топливо.

Также не охвачены централизованной системой теплоснабжения отдельные улицы и дома в 13-м и 14-м микрорайонах города Железногорска-Илимского.

Протяженность сетей теплоснабжения, находящихся в собственности ПАО «Иркутскэнерго», составляет 60 114 м. Состояние сетей – неудовлетворительное. Износ отдельных участков внутриквартальных сетей составляет до 89%. Замена подлежат 11 354 м сетей.

Администрацией города Железногорска-Илимского ведется работа по выявлению бесхозяйных тепловых сетей. До признания права муниципальной собственности в соответствии с действующим законодательством Российской Федерации, такие тепловые сети передаются на содержание организации, сети которой непосредственно присоединены к бесхозяйным.

Проблемы:

1. В связи с увеличением потребителей тепла в 11-14 микрорайонах города Железногорска-Илимского, истощением резерва мощности временной схемы теплоснабжения данных микрорайонов, существуют проблемы с их подклю-

чением;

2. В 2-м квартале города Железногорска-Илимского сети теплоснабжения проходят транзитом под многоквартирными жилыми домами, признанными аварийными и подлежащими расселению и сносу. В связи с различными периодами признания таких домов аварийными существует проблема по бесперебойному снабжению теплоэнергией многоквартирных домов, расположенных на транзитных сетях теплоснабжения, после сноса отдельных аварийных многоквартирных домов;

3. Высокий износ сетей теплоснабжения;

4. Ограниченный доступ специалистов к тепловым насосным станциям и сетям теплоснабжения, расположенным на территориях, находящихся в собственности физических и юридических лиц, не являющихся собственниками сетей теплоснабжения и тепловых насосных станций;

5. Совместная прокладка сетей теплоснабжения и водоснабжения на отдельных участках города Железногорска-Илимского, что приводит к увеличению температуры подаваемой холодной воды выше нормативных показателей и уменьшению температуры подаваемой горячей воды ниже нормативных показателей;

6. С 1 января 2022 года использование централизованных открытых систем теплоснабжения (горячего водоснабжения) для нужд горячего водоснабжения, осуществляемого путем отбора теплоносителя на нужды горячего водоснабжения, не допускается.

Электроснабжение

Электрические сети города Железногорска-Илимского питаются от Иркутской энергосистемы. Основными потребителями являются Коршунский ГОК, контактная сеть электрифицированной железной дороги, коммунально-бытовые потребители и предприятия местной промышленности. Суммарное электропотребление города и промышленных предприятий за 2018 год составило 426,16 млн. кВт.ч.

Таблица 1.2.2.2 – Объемы потребления электроэнергии, средние тарифы на электроэнергию по группам потребителей

Наименование показателя	Ед. изм.	2014	2015	2016	2017	2018	2019
1. Потребление электроэнергии	млн. кВт.ч.	520,98	475,24	457,72	451,39	425,94	426,16
1.1. Базовые потребители	млн. кВт.ч.	421,67	378,19	357,35	355,53	330,54	331,47
1.2. Население	млн. кВт.ч.	15,83	21,53	29,41	31,64	35,97	36,17
1.3. Прочие потребители	млн. кВт.ч.	83,49	75,53	70,95	64,22	59,43	58,13

В системе электроснабжения города Железногорска-Илимского используются однотрансформаторные и двухтрансформаторные подстанции с трансформаторами различной номинальной мощности.

Районная подстанция 220/110/35/6кВ «Коршуниха» связана по сетям 220 и 110 кВ с Братской и Усть-Илимской ГЭС. На подстанции установлено два автотрансформатора 220/110/10 кВ мощностью 125 МВА каждый. Кроме того, на подстанции установлено два трансформатора 110/35/10 кВ мощностью 63 МВА каждый. На шины 10 кВ присоединена ТЭЦ-16 с установленной мощностью 18 МВт.

Подстанция 110/27,5/10 кВ «Коршуниха-тяговая» питается по двум линиям 110 кВ от районной подстанции «Коршуниха».

Городская понизительная подстанция 110/6кВ питается по двум линиям 110 кВ «ГОК-1» и «ГОК-2» от районной подстанции «Коршуниха». От шин 6 кВ подстанции осуществляется электроснабжение обогатительной фабрики КГОКА.

Городская понизительная подстанция 35/6кВ питается по двум линиям 35кВ «Городская-1» и «Городская-2» от районной подстанции «Коршуниха». С подстанции осуществляется электроснабжение городских объектов, больничного комплекса, объектов социально-культурного значения, образовательных учреждений, жилищного фонда, торговли, коммунальной зоны. На шинах 6 кВ имеется 6 резервных линий.

Понизительная подстанция «Железногорская» 35/6 кВ питается по двум линиям 35 кВ «Коршуниха-Железногорская» и «Водовод» от районной подстанции «Коршуниха». Подстанция обеспечивает электроснабжение городских объектов, микрорайонов, коттеджной застройки.

Проблемы:

1. Снижение электрических нагрузок системы электроснабжения города Железногорска-Илимского, низкая загруженность трансформаторов понизительных подстанций города;

2. Значительный износ оборудования на городской понизительной подстанции 35/6кВ и на ряде трансформаторных подстанций 6/0,4 кВ.

Благоустройство

Уровень благоустройства является важнейшим показателем комфортности проживания на территории муниципального образования.

В городе Железногорске-Илимском, в целях обеспечения чистоты, порядка, качества и комфортности среды проживания действуют Правила содержания и благоустройства территории муниципального образования «Железногорск-Илимское городское поселение» (далее – Правила благоустройства),

которые устанавливают общие принципы содержания территории города Железногорска-Илимского и поддержания ее должного санитарного состояния.

Все владельцы объектов, принадлежащих им на любом вещном праве, обязаны осуществлять мероприятия по содержанию и санитарной очистке в границах фактически занимаемых территорий либо территории в границах отведенного земельного участка.

Содержание в соответствии с утвержденной дислокацией мест общего пользования, дорог общего пользования и кладбищ в границах города Железногорска-Илимского относится к полномочиям администрации города Железногорска-Илимского.

В соответствии с проведенной в 2017 году инвентаризацией дворовых и общественных территорий, на территории города Железногорска-Илимского находятся в благоустройстве 103(50,74%) дворовых территорий и 15 (93,75%) общественных территорий.

Проблемы:

1. Высокая степень износа асфальтового покрытия внутриквартальных, дворовых проездов и тротуаров, на прилегающих территориях многоквартирных жилых домов, организаций и учреждений;

2. Отсутствие достаточного количества парковочных мест как в местах общего пользования, так и на дворовых территориях;

3. Несоответствие уровня освещения дворовых и общественных территорий нормативным требованиям;

4. Отсутствие благоустроенных пешеходных связей;

5. Территория кладбища в 13-м микрорайоне города Железногорска-Илимского частично расположена на землях лесного фонда;

6. Территории кладбищ в границах города Железногорска-Илимского не благоустроены;

7. Инвентаризация мест захоронений на кладбищах в границах города Железногорска-Илимского не проводилась, не налажен учет захоронений;

8. Неисправное состояние или отсутствие системы ливневой канализации на дворовых и общественных территориях;

9. Неудовлетворительное состояние сетей уличного освещения;

10. Неудовлетворительное содержание дорог и мест общего пользования города Железногорска-Илимского. Отсутствие гибкости и оперативности в решении вопросов содержания указанных объектов;

11. Систематическое неисполнение ответственными лицами требований Правил благоустройства.

Таблица 1.2.2.3 – Анализ развития сферы строительства на территории города Железногорска-Илимского

Наименование показателя	Ед. изм.	2014	2015	2016	2017	2018	2019
1. Объем работ, выполненных по виду экономической деятельности «Строительство» (Раздел F ОК 029-2014 (КДЕС РЕД. 2)) в части реконструкции и строительства объектов недвижимости (исключая ИЖС)	в ценах соответствующих лет, тыс. руб.	-	-	15 000,00	571 765,26	33 724,80	43 104,00
	тыс. кв. м. в общей площади	-	-	0,96	8,11	0,66	0,72
3. Ввод в действие жилых домов	тыс. кв. м. в общей площади	6,10	5,10	1,00	2,20	0,15	0,21
4. Удельный вес жилых домов, построенных населением	%	-	9,80	90,00	36,40	4,40	3,40

В настоящее время в городе Железногорске-Илимском имеется в наличии разработанная и утвержденная градостроительная документация:

1. Генеральный план муниципального образования «Железногорск-Илимское городское поселение», утвержденный решением Думы Железногорск-Илимского городского поселения от 11 ноября 2016 года № 270;

2. Правила землепользования и застройки муниципального образования «Железногорск-Илимское городское поселение», утвержденные решением Думы Железногорск-Илимского городского поселения от 27 февраля 2017 года № 291.

В целях выделения элементов планировочной структуры, установления параметров планируемого размещения объектов федерального, областного, местного значения на территории города Железногорска-Илимского, установления границ земельных участков, на которых расположены объекты капитального строительства, границ земельных участков, предназначенных для строительства и размещения линейных объектов, разрабатываются и утверждаются проекты планировки и проекты межевания территорий. На сегодняшний день утверждены:

1. Проект планировки территории и проект межевания территории, предназначенной для размещения линейного объекта «ЛЭП 110кВ ПС Коршуниха – ПС Лена», утвержденный постановлением администрации муниципального образования «Железногорск-Илимское городское поселение» от 9 августа 2018 года № 523;

2. Проект планировки и проект межевания территории линейного объекта сети уличного освещения «Иркутская область, Нижнеилимский район, г. Же-

Таблица 1.2.2.4 – Информация о ветхом аварийном жилищном фонде территории города Железногорска-Илимского

Наименование показателя	Ед. изм.	2014	2015	2016	2017	2018	2019
1. Общая площадь жилых помещений, признанных в установленном порядке пригодными для проживания, приходящихся в среднем на одного жителя	кв. м.	23,88	24,19	24,36	24,58	25,73	25,78
2. Удельный вес введенной площади жилых домов по отношению к общей площади жилищного фонда	%	1,03	0,85	0,17	0,37	0,03	0,41
3. Доля ветхого и аварийного жилищного фонда в общем объеме жилищного фонда	%	5,53	5,54	6,32	6,88	4,72	4,80
4. Площадь расселенного не пригодного для проживания жилищного фонда	кв. м.	3 996,60	4 268,70	488,20	382,00	147,00	1 749,00
5. Площадь снесенного не пригодного для проживания жилищного фонда	кв. м.	3 629,30	2 524,40	3 535,40	1 175,50	101,90	120,70

По состоянию на 1 января 2020 года в городе Железногорске-Илимском признано непригодными для проживания 53 жилых дома общей площадью 21 551,50 кв. м. Количество граждан, подлежащих переселению, составляет 1 480 человек.

Наибольшую долю аварийного жилищного фонда на территории города Железногорска-Илимского составляет малозэтажное жилье в деревянных домах. Большая часть таких домов была построена в течение 1957-1963 годов, в первый этап строительства домов в городе.

Проблемы:

1. В связи с изменениями земельных участков, их разрешенного использования, вовлечением в градостроительное освоение новых территорий, подготовкой документации по развитию улично-дорожной сети и изменением законодательства требуется актуализация градостроительной документации;

2. Существует потребность в выполнении мероприятий по строительству сетей тепло-, водоснабжения и водоотведения в целях обеспечения земельных участков, на которых предполагается индивидуальное жилищное строительство, коммунальной инфраструктурой;

3. Отсутствие на территории города Железногорска-Илимского организаций, осуществляющих строительство многоквартирных жилых домов – не развит рынок первичного жилья.

Транспорт, дорожное хозяйство, связь

Транспортное обслуживание населения

В целях обеспечения доступности транспортных услуг для населения на территории города Железногорска-Илимского осуществляются пассажирские перевозки автомобильным транспортом общего пользования:

- 4 регулярных автобусных маршрута;
- 7 пригородных районных автобусных маршрута;
- 1 сезонный (садоводческий) автобусный маршрут.

Наличие автодорожного сообщения с городами Иркутской области позволяет организовать междугородные пассажирские перевозки автомобильным

Таблица 1.2.2.5 – Анализ состояния транспортной инфраструктуры на территории города Железногорска-Илимского

Наименование показателя	Ед. изм.	2014	2015	2016	2017	2018	2019
1. Протяженность автомобильных дорог общего пользования с твердым покрытием	км	51,70	51,70	50,80	50,80	50,80	50,80
1.1. федерального значения	км	0,00	0,00	0,00	0,00	0,00	0,00
1.2. регионального значения	км	0,00	0,00	0,00	0,00	0,00	0,00
1.3. местного значения	км	51,70	51,70	50,80	50,80	50,80	50,80
2. Удельный вес автомобильных дорог с твердым покрытием в общей протяженности автомобильных дорог общего пользования	%	82,85	82,85	83,97	83,83	83,83	83,83
2.1. федерального значения	%	-	-	-	-	-	-
2.2. регионального значения	%	-	-	-	-	-	-
2.3. местного значения	%	82,85	82,85	83,97	83,83	83,83	8,83
3. Доля протяженности автомобильных дорог общего пользования, не отвечающих нормативным требованиям к транспортно-эксплуатационным показателям	%	97,12	97,12	64,46	64,36	64,36	64,36
3.1. федерального значения	%	-	-	-	-	-	-
3.2. регионального значения	%	-	-	-	-	-	-
3.3. местного значения	%	97,12	97,12	64,46	64,36	64,36	64,36

Продолжение на стр. 13

Продолжение. Начало на стр. 4, 5, 6, 7, 8, 9, 10, 11

лезногорск-Илимский, 13 микрорайон, ул. Микрорайонная, ул. Энтузиастов, ул. Ломоносова», утвержденный постановлением администрации муниципального образования «Железногорск-Илимское городское поселение» от 7 декабря 2016 год № 877;

3. Проект планировки и проект межевания территории объекта «Расширение трубопроводной системы «Восточная Сибирь – Тихий океан» на участке ГНПС «Тайшет» – НПС «Сковородино» до 80 млн. тонн в год. 3 очередь строительства. НПС №5», утвержденный приказом Министерства энергетики Российской Федерации от 14 мая 2019 года № 467.

Железногорск-Илимский – город со сложившейся застройкой. В 1-м, 2-м и 3-м кварталах города преобладают деревянные двухэтажные многоквартирные дома, построенные в течение 1965-1968 годов, трехэтажные кирпичные дома, построенные в 1968-1974 годы. В 6-11 кварталах города расположены пятиэтажные и девятиэтажные кирпичные и панельные многоквартирные дома, построенные в течение 1978-2004 годов.

На небольшом удалении от центра города Железногорска-Илимского в 4-м, 5-м кварталах, 13-м и 14-м микрорайонах размещены индивидуальные жилые дома.

В настоящее время новое строительство жилых домов на территории города Железногорска-Илимского в основном ведется на земельных участках, выделяемых для целей индивидуального жилищного строительства. Кроме того, планируется строительство многоквартирных жилых домов в целях переселения граждан из аварийного жилищного фонда.

Таблица 1.2.2.4 – Информация о ветхом аварийном жилищном фонде территории города Железногорска-Илимского

транспортом. В настоящее время такие услуги оказывает АО «АВТОКОЛОН-НА 1880».

Проблемы:

1. Низкий пассажиропоток на регулярных автобусных маршрутах;
2. Несоответствие типа транспортных средств реальным потребностям населения города Железногорска-Илимского при оказании транспортных услуг;
3. Сезонные (садоводческие) автобусные маршруты в основном не оформлены, жители города Железногорска-Илимского используют регулярные и пригородные автобусные маршруты в целях прибытия в садоводческие кооперативы.

Транспортная инфраструктура

Железнодорожная инфраструктура представлена Восточно-Сибирской железной дорогой (ВСЖД) – филиалом ОАО «Российские железные дороги», в восточном направлении проходит Байкало-Амурская магистраль. В пределах города Железногорска-Илимского расположен двухпутный электрифицированный участок железной дороги. В городе также расположена железнодорожная станция «Коршуниха-Ангарская».

Аэропорт расположен в 13 км от города Железногорска-Илимского. С 2019 года в связи с низким спросом среди населения Нижнеилимского района, было прекращено авиасообщение с городом Иркутском.

В 13 км от города Железногорска-Илимского проходит федеральная трасса А331 «Вильной», соединяющая между собой города Тулун, Братск, Усть-Кут, Мирный и Якутск.

Общая протяженность улиц и проездов в границах города Железногорска-Илимского составляет 60,60 км, протяженность их освещенных частей – 55,00 км.

С целью обеспечения безопасности дорожного движения администрацией города Железногорска-Илимского ежегодно заключаются муниципальные контракты на выполнение работ по ремонту отдельных участков автодорог общего пользования местного значения.

В соответствии с действующим законодательством Российской Федерации создан муниципальный дорожный фонд, источниками пополнения которого являются акцизы на бензин, дизельное топливо и моторные масла.

Проблемы:

1. В связи с длительным сроком эксплуатации автомобильных дорог общего пользования на территории города Железногорска-Илимского без проведения ремонтно-восстановительных работ, увеличением интенсивности движения транспорта, износа дорожного покрытия, а также вследствие неблагоприятных погодных-климатических условий, 64,36% от общей протяженности городских дорог не соответствует требованиям ГОСТ Р 50597-93 «Автомобильные дороги и улицы. Требования к эксплуатационному состоянию, допустимому по условиям обеспечения безопасности дорожного движения»;

2. Низкая наполняемость муниципального дорожного фонда;

3. В связи со сложившейся застройкой заужена проезжая часть в секторе индивидуальной жилой застройки города Железногорска-Илимского;

4. Недостаточная ширина проезжей части дворовых, внутриквартальных проездов.

Связь и средства массовой информации

На территории города Железногорска-Илимского осуществляют деятельность 4 печатных издания:

– Вестник Думы и администрации Нижнеилимского муниципального района;

– Вестник городской Думы и администрации муниципального образования «Железногорск-Илимское городское поселение»;

– газета «Илимские вести»;

– газета «Газета Приилимья».

Отдельные организации на территории города Железногорска-Илимского распространяют среди своих сотрудников также корпоративные периодические издания.

Кроме того, ООО «Виват Медиа» осуществляет трансляцию программ собственного производства в региональных окна канала «ТНТ», радиостанций «Авторадио» (87,5 МГц), «Хит-ФМ» (89,5 МГц) и «Радио Дача» (102,7 МГц).

В телеэфир регулярно выходят выпуски информационной передачи «Железногорск-Илимский – НОВОСТИ КОРОТКО», подготавливаемой по материалам администрации города Железногорска-Илимского.

На территории города Железногорска-Илимского отсутствует типография, вследствие чего печать газетных изданий осуществляется в других городах.

В настоящее время модернизирована система информационно-коммуникационной сети города Железногорска-Илимского. Волоконно-оптические линии связи обеспечивают доступ к сети «Интернет» для большинства жителей города.

Расширили спектр оказываемых услуг ПАО «Ростелеком», ООО «Инфосервис», ЗАО «Байкал-Транстелеком», ООО «Регионтелеком», представляющие

Продолжение. Начало на стр. 4, 5, 6, 7, 8, 9, 10, 11, 12
щие доступ к сети «Интернет» и цифровому телевидению посредством подключения жилых домов к волоконно-оптическим линиям связи.

Услуги кабельного телевидения предлагает ООО «Усть-Илимская телерадиокомпания». Жители города имеют возможность по кабельным сетям получать сигнал цифрового телевидения.

На территории города Железногорска-Илимского успешно работают 4 оператора сотовой связи: ПАО «Мегафон», ПАО «МТС», ПАО «Вымпелком», ООО «Т2 Мобайл» с насыщенной сетью ретрансляторов.

Услуги почтовой связи оказывают 3 отделения ФГУП «Почта России».

Жителями города Железногорска-Илимского распространено использование электронных средств массовой информации на базе социальных сетей «ВКонтакте», «Одноклассники», «Facebook», «Instagram», приложений-мессенджеров «Viber», «WhatsApp», «Telegram» и других.

Официальный сайт администрации города Железногорска-Илимского в сети «Интернет» – <http://zhel-ilimskoe.irkobl.ru/>. Также открыты официальные страницы в социальных сетях «ВКонтакте», «Одноклассники» и «Facebook». Указанные площадки активно используются в целях повышения информированности жителей города Железногорска-Илимского о работе администрации города, планируемых мероприятиях, оповещения населения о чрезвычайных ситуациях и опасностях, носящих сезонный характер.

В социальной сети «Одноклассники» также действует официальная группа «Общественная приемная» Главы города Железногорска-Илимского, куда каждый житель города может обратиться по интересующим его вопросам и получить оперативный ответ.

Проблемы:

1. Снижение тиражей печатных изданий;

2. Распространение в сети «Интернет» информации, носящей деструктивный, дезинформирующий характер, в том числе касающейся деятельности органов местного самоуправления, организаций и физических лиц;

3. Недостаточно развито информирование жителей о деятельности органов местного самоуправления, социальных служб на территории города Железногорска-Илимского.

Охрана окружающей среды

Экологическая обстановка в городе Железногорске-Илимском оценивается как удовлетворительная.

Положительное влияние на состояние атмосферного воздуха оказывают лесные массивы, которые занимают 82,91% территории, включенной в состав города Железногорска-Илимского.

Наблюдается снижение промышленными предприятиями города Железногорска-Илимского объемов выбросов загрязняющих веществ в атмосферный воздух, объемов сброса сточных вод в поверхностные водные объекты.

Таблица 1.2.2.6 – Анализ экологической обстановки на территории города Железногорска-Илимского

Наименование показателя	Ед. изм.	2014	2015	2016	2017	2018	2019
1. Текущие затраты на охрану окружающей среды	в ценах соответствующих лет, млн. руб.	2 973,15	2 958,32	2 530,44	2 282,26	5 318,71	5 857,03
2. Инвестиции в основной капитал, направленные на охрану окружающей среды и рациональное использование природных ресурсов – всего	в ценах соответствующих лет, млн. руб.	5,22	4,74	10,86	18,38	3,70	4,08
2.1. За счет средств федерального бюджета	в ценах соответствующих лет, млн. руб.	0,00	0,00	0,00	0,00	0,00	0,00
2.2. За счет средств бюджета Иркутской области	в ценах соответствующих лет, млн. руб.	0,00	0,00	0,00	0,00	0,00	0,00
2.3. За счет средств бюджета Нижнеилимского района	в ценах соответствующих лет, млн. руб.	0,00	0,00	0,00	0,00	0,00	0,00
2.4. За счет средств местного бюджета	в ценах соответствующих лет, млн. руб.	0,00	0,00	0,00	0,00	0,00	0,00
2.5. За счет собственных средств предприятий	в ценах соответствующих лет, млн. руб.	5,22	4,74	10,86	18,38	3,70	4,08
3. Сброс загрязненных сточных вод в поверхностные водные объекты	млн. куб. м.	22,94	25,93	21,12	18,55	19,81	19,13
4. Выбросы загрязняющих веществ в атмосферный воздух, отходящих от стационарных источников	тыс. тонн	3,85	3,44	3,67	3,91	4,21	4,16
5. Использование свежей воды	млн. куб. м.	42,21	45,61	35,93	35,19	37,58	34,86
6. Объем оборотной и последовательно используемой воды	млн. куб. м.	63,63	46,59	49,71	52,14	42,77	39,38

Актуальной проблемой для города Железногорска-Илимского является сбор и утилизация твердых коммунальных и промышленных отходов.

По состоянию на 1 января 2020 года на территории города Железногорска-Илимского размещены 77 площадок для накопления твердых коммунальных отходов, в основном расположенные в районе многоквартирных жилых домов. В 2019 году были обустроены площадки для накопления твердых коммунальных отходов в 13-м микрорайоне города Железногорска-Илимского.

В секторе индивидуальной жилой застройки города Железногорска-Илимского в 4-5 кварталах, 11-14 микрорайонах также осуществляется мешочный сбор твердых коммунальных отходов.

По результатам проведения конкурсного отбора на присвоение статуса Регионального оператора по обращению с твердыми коммунальными отходами, в соответствии с заключенным Соглашением об организации деятельности по обращению с твердыми коммунальными отходами на территории Иркутской области (Зона 1), статусом Регионального оператора на территории Иркутской области (Зона 1), в состав которой входит город Железногорск-Илимский, надлено ООО «Региональный Северный Оператор» (далее – Региональный оператор).

Комплекс природоохранных, научно-технических, производственных, социально-экономических и других мероприятий, направленных на решение комплекса работ по организации, сбору, удалению отходов и уборке территории города Железногорска-Илимского, регламентируется Генеральной схемой санитарной очистки территории муниципального образования «Железногорск-Илимское городское поселение».

Городской полигон ТБО (земельный участок 38:12:010114:12) (далее – Городской полигон) расположен в 10 км от города Железногорска-Илимского.

Проблемы:

1. Существует необходимость в оптимизации размещения мест накопления твердых коммунальных отходов в соответствии с логистикой;

2. В реестр площадок для накопления твердых коммунальных отходов не включены мусорокамеры многоквартирных жилых домов, а также площадки для накопления твердых коммунальных отходов, принадлежащих отдельным юридическим лицам;

3. Мусорокамеры многоквартирных жилых домов не оборудованы специализированным оборудованием для сбора твердых коммунальных отходов;

4. На территории города Железногорска-Илимского отсутствуют специали-

Продолжение на стр. 14

Продолжение. Начало на стр. 4, 5, 6, 7, 8, 9, 10, 11, 12, 13

зирования площадки для накопления крупногабаритных отходов;

5. Высокий износ специализированной техники у действующего на территории города Железногорска-Илимского перевозчика, осуществляющего сбор и вывоз твердых коммунальных и крупногабаритных отходов;

6. Не осуществляется раздельный сбор мусора;

7. Городской полигон принимает отходы только 4-го и 5-го классов опасности, отсутствуют мероприятия по утилизации отходов 1-3 классов опасности, а также медицинских отходов категорий А и Б.

1.2.3. Социальная сфера

Демография

Демографическая ситуация в городе Железногорске-Илимском характеризуется сокращением численности населения. Так, за анализируемый период среднегодовая численность населения сократилась на 5,44%.

В 2019 году общий коэффициент рождаемости (7,77) в городе Железногорске-Илимском существенно ниже среднего уровня по Иркутской области (11,80).

При этом общий коэффициент смертности населения (15,28) существенно выше среднего уровня по Иркутской области (13,18).

Таблица 1.2.3.1 – Демографическое положение, миграция населения города Железногорска-Илимского

Наименование показателя	Ед. изм.	2014	2015	2016	2017	2018	2019
1. Население							
1.1. Численность постоянного населения (среднегодовая) – всего	чел.	24 370	24 107	23 811	23 528	23 275	23 044
	в % к предыдущему году	98,54	98,92	98,77	98,81	98,92	99,01
1.1.1. Городское население (среднегодовая)	чел.	24 370	24 107	23 811	23 528	23 275	23 044
	в % к предыдущему году	98,54	98,92	98,77	98,81	98,92	99,01
1.1.2. Сельское население (среднегодовая)	чел.	0	0	0	0	0	0
	в % к предыдущему году	-	-	-	-	-	-
2. Возрастная структура населения							
2.1. Население моложе трудоспособного возраста	%	20,77	20,85	21,15	21,35	20,32	н/д
2.2. Трудоспособное население	%	55,62	54,83	53,66	52,83	53,51	н/д
2.3. Население старше трудоспособного возраста	%	23,61	24,32	25,19	25,82	26,17	н/д
3. Демография							
3.1. Младенческая смертность	случаев на 1000 родившихся живыми	11,11	10,31	7,19	3,92	6,00	2,87
3.2. Ожидаемая продолжительность жизни при рождении	число лет	67,29	67,96	68,73	69,76	69,92	70,09
3.3. Количество родившихся	чел.	270	291	278	255	217	182
	в % к предыдущему году	97,12	107,78	95,53	91,73	85,10	83,87
3.4. Общий коэффициент рождаемости	число родившихся на 1000 человек населения	11,08	12,07	11,68	10,84	9,32	7,89
3.5. Количество умерших	чел.	377	375	389	332	318	352
	в % к предыдущему году	102,72	99,47	103,73	85,35	95,78	110,69
3.6. Общий коэффициент смертности	число умерших на 1000 человек населения	15,47	15,56	16,34	14,11	13,66	15,28
3.7. Естественный прирост (+), убыль (-)	чел.	-107	-84	-111	-77	-101	-170
	в % к предыдущему году	120,22	78,50	132,14	69,37	131,17	168,32
3.8. Коэффициент естественного прироста населения	на 1000 человек населения	-4,39	-3,48	-4,66	-3,27	-4,34	-7,38
4. Миграция населения							
4.1. Число прибывших на территорию муниципального образования	чел.	617	541	416	508	498	498
	в % к предыдущему году	109,59	87,68	76,89	122,12	98,03	100
4.2. Число выбывших с территории муниципального образования	чел.	780	713	641	662	672	515
	в % к предыдущему году	84,51	91,41	89,90	103,28	101,51	76,64
4.3. Миграционный прирост (+), снижение (-)	чел.	-163	-172	-225	-154	-174	-17
	в % к предыдущему году	45,28	105,52	130,81	68,44	112,99	9,77
4.5. Коэффициент миграционного прироста	на 1000 человек населения	-6,69	-7,13	-9,45	-6,55	-7,48	-0,74

Возрастная структура населения города Железногорска-Илимского характеризуется снижением численности трудоспособного населения с одновременным увеличением численности населения старше трудоспособного возраста.

Проблемы:

1. Стабильное снижение численности постоянного населения города Железногорска-Илимского за счет естественной убыли и миграционного оттока;

2. Низкий уровень рождаемости населения города Железногорска-Илимского;

3. Высокий уровень смертности населения;

4. Увеличение численности населения старше трудоспособного возраста на фоне снижения численности трудоспособного населения.

Здравоохранение

Медицинскую помощь на территории города Железногорска-Илимского оказывают 6 организаций здравоохранения:

– ОГБУЗ «Железногорская районная больница»;

– ЧУЗ «Поликлиника «РЖД-Медицина» города Железногорск-Илимский»;

– ОГАУЗ «Железногорская стоматологическая поликлиника»;

– ООО «Туран»;

– ООО «Стоматологический центр»;

– ИП Горин А.А.

ОГБУЗ «Железногорская районная больница», ЧУЗ «Поликлиника «РЖД-Медицина» города Железногорск-Илимский» ОГАУЗ «Железногорская стоматологическая поликлиника» (далее – учреждения здравоохранения) оказывают медицинские услуги в рамках реализации Территориальной программы государственных гарантий бесплатного оказания гражданам медицинской помощи в Иркутской области на 2020 год и на плановый период 2021 и 2022 годов, утвержденной постановлением Правительства Иркутской области от 27 декабря 2019 года № 1133-пп, а также платные медицинские услуги в соответствии с утвержденными прейскурантами.

Таблица 1.2.3.2 – Анализ состояния сферы здравоохранения на территории города Железногорска-Илимского

Наименование показателя	Ед. изм.	2014	2015	2016	2017	2018	2019
1. Доля больных алкоголизмом, повторно госпитализированных в течение года	%	11,50	12,56	13,30	8,30	8,80	15,00
2. Доля больных наркоманиями, повторно госпитализированных в течение года	%	10,00	0,00	0,00	7,60	6,90	20,00
3. Доля больных с выявленными злокачественными новообразованиями на I-II стадиях	%	48,20	47,90	48,20	48,20	49,00	50,00
4. Доля ВИЧ-инфицированных лиц, состоящих на диспансерном учете, от числа выявленных	%	81,20	81,70	90,10	89,80	84,00	89,00
5.1. Заболеваемость дифтерией	случаев на 10 тыс. человек населения	0,00	0,00	0,00	0,00	0,00	0,00
5.2. Охват иммунизации населения против дифтерии в декретированные сроки	%	99,00	98,00	99,00	99,00	99,00	99,00

Продолжение на стр. 15

Продолжение. Начало на стр. 4, 5, 6, 7, 8, 9, 10, 11, 12, 13, 14

6.1. Заболеваемость корью	случаев на 10 тыс. человек населения	0,00	0,00	0,00	0,00	0,00	0,00
6.2. Охват иммунизации населения против кори в декретированные сроки	%	100,00	100,00	100,00	100,00	100,00	100,00
7.1. Заболеваемость краснухой	случаев на 10 тыс. человек населения	0,00	0,00	0,00	0,00	0,00	0,00
7.2. Охват иммунизации населения против краснухи в декретированные сроки	%	100,00	100,00	100,00	100,00	100,00	100,00
8.1. Заболеваемость острым вирусным гепатитом В	случаев на 10 тыс. человек населения	0,00	0,00	0,00	0,00	0,00	0,00
8.2. Охват иммунизации населения против острого вирусного гепатита В в декретированные сроки	%	100,00	99,00	100,00	100,00	100,00	100,00
9.1. Заболеваемость эпидемическим паротитом	случаев на 10 тыс. человек населения	0,00	0,00	0,00	0,00	0,00	0,00
9.2. Охват иммунизации населения против эпидемического паротита в декретированные сроки	%	100,00	100,00	100,00	100,00	100,00	100,00
10. Охват населения профилактическими осмотрами на туберкулез	%	78,00	78,00	76,00	78,00	78,00	87,00
11. Охват профилактическими осмотрами детей	%	88,00	91,00	89,00	89,00	88,00	48,00
12. Охват диспансеризацией взрослого населения	%	81,00	87,00	84,00	87,00	87,00	98,00

В состав ОГБУЗ «Железногорская районная больница» входят:

- взрослая и детская поликлиники, женская консультация;
- стационар;
- отделение скорой медицинской помощи.

Годовое финансирование учреждений здравоохранения формируется в соответствии с тарифами на услуги общего медицинского страхования (ОМС) и бюджетным финансированием на выполнение государственного задания. Потребность в приобретении расходных материалов и медикаментов ежегодно формируется по стандартам нозологических групп.

В целях осуществления преемственности оказания медицинской помощи на всех этапах проводится маршрутизация пациентов, включая организацию консультаций, дополнительных методов обследования, перевод пациентов в другие медицинские организации, в том числе, с участием центра медицины катастроф, в соответствии с порядком оказания медицинской помощи, с учетом стандартов, клинических рекомендаций.

Лекарственное обеспечение стационаров ОГБУЗ «Железногорская районная больница» проводится без перебоев, потребность в лекарственных препаратах и расходных материалах удовлетворена полностью.

Льготные категории граждан обеспечены лекарственными препаратами и изделиями медицинского назначения в полном объеме.

Таблица 1.2.3.3 – Обеспеченность медицинским персоналом на территории города Железногорска-Илимского

Наименование показателя	Ед. изм.	2014	2015	2016	2017	2018	2019
1. Количество среднего медицинского персонала, приходящегося на 1 врача	чел.	4,00	3,65	3,42	3,79	3,66	3,76
2. Обеспеченность врачами на 10000 человек населения	чел.	21,19	22,33	23,05	20,99	22,66	22,00
3. Отношение средней заработной платы врачей и работников медицинских организаций, имеющих высшее медицинское (фармацевтическое) или иное высшее образование, предоставляющих медицинские услуги (обеспечивающих предоставление медицинских услуг) к среднемесячной начисленной заработной плате наемных работников в организациях, у индивидуальных предпринимателей и физических лиц (среднемесячный доход от трудовой деятельности)	%	188,40	211,39	203,96	212,50	266,40	261,00
4. Отношение средней заработной платы младшего медицинского персонала (персонала, обеспечивающего условия для предоставления медицинских услуг) к среднемесячной начисленной заработной плате наемных работников в организациях, у индивидуальных предпринимателей и физических лиц (среднемесячный доход от трудовой деятельности)	%	48,80	61,47	59,06	64,74	103,20	101,00
5. Отношение средней заработной платы среднего медицинского (фармацевтического) персонала (персонала, обеспечивающего условия для предоставления медицинских услуг) к среднемесячной начисленной заработной плате наемных работников в организациях, у индивидуальных предпринимателей и физических лиц (среднемесячный доход от трудовой деятельности)	%	80,50	92,28	87,77	90,11	103,30	103,00
6. Обеспеченность больничными койками на 1000 человек населения	коек	7,27	7,39	7,50	7,54	7,70	10,60
7. Обеспеченность мощностью амбулаторно-поликлинических учреждений на 1000 человек населения	посещений в смену	28,90	29,37	29,70	30,30	30,80	49,80
8. Количество врачей всех специальностей	чел.	109	113	115	110	109	104
9. Количество среднего медицинского персонала	чел.	436	413	393	390	399	391

Проблемы:

1. Обеспеченность врачебными кадрами в два раза ниже соответствующего показателя по Иркутской области;
2. Дефицит диагностического, лечебного оборудования;
3. Здания учреждений здравоохранения требуют проведения капитального ремонта, текущий ремонт помещений, осуществляемый за счет средств от приносящей доход деятельности, недостаточен;
4. Недостаточное благоустройство территорий, прилегающих к учреждениям здравоохранения на территории города Железногорска-Илимского;
5. Отсутствие на территории города Железногорска-Илимского оборудован-

ной вертолетной площадки;

6. Недостаточное количество жилых помещений для предоставления его работникам учреждений здравоохранения, расположенных на территории города Железногорска-Илимского, на условиях служебного найма.

Образование

На территории города Железногорска-Илимского образовательную деятельность осуществляют 18 образовательных учреждений: 5 организаций общего образования, 9 дошкольных образовательных организаций, 3 организации дополнительного образования, 1 организация среднего профессионального образования.

Таблица 1.2.3.4 – Анализ состояния сферы образования на территории города Железногорска-Илимского

Наименование показателя	Ед. изм.	2014	2015	2016	2017	2018	2019
1. Численность детей в дошкольных образовательных учреждениях	чел.	1 565	1 598	1 592	1 525	1 516	1 397

Продолжение на стр. 16

Продолжение. Начало на стр. 4, 5, 6, 7, 8, 9, 10, 11, 12, 13, 14, 15

2. Численность обучающихся в общеобразовательных учреждениях (без вечерних (сменных) общеобразовательных учреждений (на начало учебного года))	тыс. чел.	2,81	2,88	2,96	2,99	2,97	2,65
2.1. государственных и муниципальных	тыс. чел.	2,81	2,88	2,96	2,99	2,86	2,65
2.2. негосударственных	тыс. чел.	0,00	0,00	0,00	0,00	0,00	0,00
3. Численность обучающихся в образовательных учреждениях начального профессионального образования	тыс. чел.	0,00	0,00	0,00	0,00	0,00	0,00
4. Численность студентов образовательных учреждений среднего профессионального образования (на начало учебного года)	тыс. чел.	0,48	0,52	0,58	0,64	0,72	0,76
4.1. из них в государственных и муниципальных образовательных учреждениях	тыс. чел.	0,48	0,52	0,58	0,64	0,72	0,76
5. Численность студентов образовательных учреждений высшего профессионального образования (на начало учебного года)	тыс. чел.	0,00	0,00	0,00	0,00	0,00	0,00
5.1. из них в государственных и муниципальных образовательных учреждениях	тыс. чел.	0,00	0,00	0,00	0,00	0,00	0,00
6. Выпуск специалистов:							
6.1. Выпуск специалистов образовательными учреждениями среднего профессионального образования	тыс. чел.	0,48	0,52	0,58	0,64	0,11	0,095
6.2. Выпуск специалистов образовательными учреждениями высшего профессионального образования	тыс. чел.	0,00	0,00	0,00	0,00	0,00	0,00
7. Обеспеченность дошкольными образовательными учреждениями	Мест на 1 000 человек населения	59	62	75	74	73	69
8. Обеспеченность общеобразовательными учреждениями	Мест на 1 000 человек населения	208	211	214	216	218	220
9. Обеспеченность средними профессиональными образовательными учреждениями	Мест на 1 000 человек населения	41	41	42	42	31	33
10. Доля выпускников государственных (муниципальных) общеобразовательных организаций, получивших аттестат о среднем общем образовании	%	99,20	100,00	100,00	98,20	99,30	97,20
11. Доступность дошкольного образования для детей в возрасте от 3 до 7 лет	%	69,00	74,00	72,00	75,00	84,00	100,00
12. Удельный вес численности населения в возрасте от 5 до 18 лет, охваченного образованием, в общей численности населения в возрасте от 5 до 18 лет	%	86,00	89,80	89,00	88,60	72,90	87,30
13. Удельный вес частных дошкольных образовательных организаций, в общем числе дошкольных образовательных организаций	%	0,00	0,00	0,00	0,00	0,00	0,00
14. Удельный вес детей-инвалидов, получающих образование в дистанционном режиме, в общей численности детей-инвалидов, нуждающихся в обучении на дому	%	39,00	25,00	28,00	19,00	25,00	33,30
15. Удельный вес численности детей в возрасте от 5 до 18 лет, получающих услуги дополнительного образования в государственных (муниципальных) образовательных организациях дополнительного образования, в общей численности детей в возрасте от 5 до 18 лет	%	49,00	54,00	69,00	65,00	58,00	64,80
16. Средний балл единого государственного экзамена (в расчете на 2 обязательных предмета)	балл	52,70	58,30	55,70	56,70	56,70	60,50
17. Удельный вес численности учителей общеобразовательных организаций в возрасте до 35 лет в общей численности учителей общеобразовательных организаций	%	16,67	17,33	15,33	14,97	4,90	12,95
18. Соотношение средней заработной платы педагогических работников дошкольного образования и средней заработной платы в сфере общего образования	%	100,00	100,00	100,00	100,00	100,00	100,00
19. Соотношение средней заработной платы педагогических работников общего образования и среднемесячной начисленной заработной платы наемных работников в организациях, у индивидуальных предпринимателей и физических лиц (среднемесячный доход от трудовой деятельности)	%	100,00	100,00	100,00	100,00	100,00	100,00
20. Охват детей в возрасте от 1,5 до 7 лет услугами муниципальных дошкольных образовательных организаций от числа детей в возрасте от 1,5 до 7 лет, нуждающихся в услугах дошкольных образовательных организаций	%	82,00	84,00	85,00	86,00	83,00	93,00
21. Доля выпускников государственных профессиональных образовательных организаций, получивших дипломы о среднем профессиональном образовании, от общего количества выпускников среднего профессионального образования	%	100,00	100,00	100,00	100,00	100,00	100,00
22. Соотношение средней заработной платы преподавателей и мастеров производственного обучения образовательных организаций начального и среднего профессионального образования и среднемесячной начисленной заработной платы наемных работников в организациях, у индивидуальных предпринимателей и физических лиц (среднемесячный доход от трудовой деятельности)	%	96,00	83,00	80,00	80,00	100,00	100,00

Общее образование

В 2019-2020 учебном году на территории города Железногорска-Илимского функционируют 5 общеобразовательных учреждений.

С целью реализации образовательных программ повышенного уровня, способствующих удовлетворению индивидуальных запросов обучающихся, родителей и общества в целом, в МОУ «Железногорская СОШ №1» функционирует профильный физико-математический класс.

В настоящее время все общеобразовательные учреждения города Железногорска-Илимского обеспечены современным компьютерным оборудованием. У каждого общеобразовательного учреждения имеется сайт, используется электронный журнал.

Обеспеченность педагогическими кадрами общеобразовательных учреждений города Железногорска-Илимского составляет 96,2%.

В целях привлечения педагогических кадров в общеобразовательные учреждения города Железногорска-Илимского, осуществляется тесное взаимодействие высшими учебными заведениями (ФГБОУ ВО «Братский государственный университет», ФГБОУ ВО «Иркутский государственный университет»), ОГКУ «Центр занятости населения Нижнеилимского района». Дополнительно администрацией Нижнеилимского муниципального района предусмотрены

следующие меры поддержки молодых педагогических кадров:

1. ежемесячная надбавка молодым и приглашенным педагогическим работникам (для работников, у которых отсутствует северная надбавка) (постановление мэра Нижнеилимского муниципального района от 21 мая 2019 года № 556);

2. единовременное подъемное пособие молодым и приглашенным педагогическим работникам (постановление мэра Нижнеилимского муниципального района от 14 марта 2019 года № 263);

3. социальная выплата на приобретение (строительство) жилья нуждающимся в улучшении жилищных условий молодым и приглашенным педагогическим работникам (постановление мэра Нижнеилимского муниципального района от 22 марта 2019 года № 295).

Проблемы:

1. Здания учреждений общего образования требуют проведения капитального ремонта;

2. Необходимость в систематическом обновлении материально-технической базы учреждений общего образования;

3. Существует потребность в молодых профессиональных кадрах в связи со «старением» существующего педагогического персонала;

Продолжение на стр. 17

4. Отсутствует сравнительный анализ состояния здоровья детей при поступлении в первый класс и переходе в среднее и старшее звено.

Дошкольное образование

В городе Железногорске-Илимском работают 9 дошкольных образовательных учреждений. С учетом образовательных и социокультурных запросов родителей, особенностей развития и здоровья детей, сформировано видовое разнообразие дошкольных образовательных учреждений:

- 4 детских сада;
- 1 детский сад общеразвивающего вида;
- 2 детских сада комбинированного вида;
- 2 центра развития ребенка – детских сада.

На базе МОУ «Железногорская СОШ №1» функционирует 1 группа дошкольного образования.

Проблемы:

1. Здания учреждений дошкольного образования требуют проведения капитального ремонта;
2. Необходимость в систематическом обновлении материально-технической базы учреждений дошкольного образования;
3. Дефицит профессиональных кадров с высшим образованием в сфере дошкольного образования.

Дополнительное образование

В городе Железногорске-Илимском работают 3 учреждения дополнительного образования детей:

- МБОУДО «Детско-юношеская спортивная школа»;
- МБУДО «Центр развития творчества детей и юношества им. Г.И. Замаратского»;
- МБУДО «Детская школа искусств».

На территории города Железногорска-Илимского активную воспитательную работу ведут 3 подростковых клуба по месту жительства: «Радуга», «Космос», «Планета». Между клубами для привлечения детей к занятиям по интересам распределены микрорайоны города Железногорска-Илимского. В подростковых клубах в соответствии с планом работы проводятся мероприятия, направленные на патриотическое и нравственное воспитание подростков. Педагоги-организаторы клубов организуют посещение детьми спортивных сооружений, музея, выставок, организуемых учреждениями дополнительного образования.

Проблемы:

1. Здания учреждений дополнительного образования требуют проведения капитального ремонта;
2. Необходимость в систематическом обновлении материально-технической базы учреждений дополнительного образования;
3. Существует потребность в молодых профессиональных кадрах в связи со «старением» существующего педагогического персонала.

Профессиональное образование

Система среднего профессионального образования представлена ГБПОУ ИО «Профессиональный колледж Железногорска-Илимского» (далее – Профессиональный колледж).

Профессиональный колледж является единственным профессиональным образовательным учреждением в Нижнеилимском районе, который ведет подготовку будущих специалистов со средним профессиональным образованием. Учредителем является министерство образования Иркутской области.

Образовательная деятельность Профессионального колледжа осуществляется на основе лицензии, выданной службой по контролю и надзору в сфере образования Иркутской области от 30 марта 2017 года № 9900.

Профессиональный колледж является многопрофильным профессиональным образовательным учреждением с ресурсно-отраслевой моделью управления.

В Профессиональном колледже реализуются 13 основных профессиональных образовательных программ среднего профессионального образования по очной, заочной и очно-заочной формам обучения и 22 программы профессионального обучения и дополнительного профессионального образования. Выбор программ профессионального обучения обусловлен потребностями

Таблица 1.2.3.5 – Анализ состояния сферы культуры на территории города Железногорска-Илимского

Наименование показателя	Ед. изм.	2014	2015	2016	2017	2018	2019
1. Соотношение средней заработной платы работников учреждений культуры и средней заработной платы в Иркутской области	%	70,00	92,40	75,00	73,80	99,48	97,00
2. Уровень обеспеченности населения культурно-досуговыми учреждениями	мест на 1000 человек населения	30,78	31,11	31,50	31,88	32,22	32,55
3. Уровень обеспеченности населения театрами	мест на 1000 человек населения	0,00	0,00	0,00	0,00	0,00	0,00
4. Уровень обеспеченности населения библиотеками	тыс. томов на 1000 человек населения	3,86	3,85	3,84	3,82	10,89	3,70
5. Уровень обеспеченности населения музеями	шт.	1	1	1	1	1	1
6. Уровень обеспеченности населения учреждениями дополнительного образования в области культуры	мест на 1000 человек населения	12,72	12,86	13,02	13,18	13,32	11,89

Библиотечная система

Библиотечную деятельность на территории города Железногорска-Илимского осуществляет МКУК «Нижнеилимская центральная межпоселенческая библиотека им. А.Н. Радищева» (далее – Библиотека), в состав которого входят следующие структурные подразделения:

- центральная межпоселенческая библиотека;
- центральная детская библиотека им. Ю.Е. Черных;
- библиотека семейного чтения.

Читательская аудитория составляет 9,9 тыс. человек.

Основными направлениями работы Библиотеки являются справочно-библиографическая работа, создание электронных краеведческих ресурсов, оциф-

Продолжение. Начало на стр. 4, 5, 6, 7, 8, 9, 10, 11, 12, 13, 14, 15, 16
рынка труда Нижнеилимского района. При разработке основных профессиональных образовательных программ, программ профессионального обучения и дополнительных профессиональных программ ведется тесная работа с работодателями.

С 1 сентября 2017 года в Профессиональном колледже осуществляется подготовка кадров по образовательным программам федерального государственного образовательного стандарта среднего профессионального образования (далее – ФГОС СПО) по специальности 43.01.09 «Повар, кондитер», включенной в перечень 50-ти наиболее востребованных на рынке труда Российской Федерации профессий.

С 1 сентября 2017 года в Профессиональном колледже осуществляется подготовка кадров по образовательным программам ФГОС СПО по специальности 21.01.08 «Машинист на открытых горных работах», включенной в перечень 50-ти наиболее востребованных и перспективных профессий и специальностей в Иркутской области.

С 1 сентября 2018 года в Профессиональном колледже осуществляется подготовка кадров по образовательным программам актуализированных ФГОС СПО по специальностям 38.02.01 «Экономика и бухгалтерский учет (по отраслям)» и 13.02.11 «Техническая эксплуатация и обслуживание электрического и электромеханического оборудования (по отраслям)».

Профессиональный колледж имеет материально-техническую базу, кадровый состав, методическую базу, необходимые для обеспечения требований ФГОС СПО, что подтверждается свидетельством о государственной аккредитации от 29 апреля 2016 года № 3270.

Профессиональный колледж принимает участие в федеральном проекте «Молодые профессионалы» на региональном уровне (WorldSkills, Abilitympic, Навыки мудрых). Студенты Профессионального колледжа в 2018 году заняли 2 место на III открытом региональном чемпионате Иркутской области «Молодые профессионалы» по компетенции «Предпринимательство».

Приказом ФГАУ «Федеральный институт развития образования» от 15 февраля 2017 года № 48 профессиональному колледжу присвоен статус экспериментальной площадки по теме «Нормативно-правовые, организационно-методические, кадровые и информационные условия для обеспечения перехода профессиональных образовательных организаций на профессиональные стандарты».

Профессиональный колледж внесен в реестр аккредитованных организаций Российской Федерации, оказывающих услуги по обучению работодателей и работников вопросам охраны труда.

Руководство Профессионального колледжа заинтересовано в привлечении в качестве педагогических работников молодых специалистов. В соответствии с Положением об оплате труда работников профессионального колледжа, молодым специалистам до 35 лет из числа педагогических работников, впервые приступившим к работе по специальности в профессиональном колледже, устанавливаются следующие стимулирующие выплаты за профессиональное развитие с учетом педагогической нагрузки:

- 20 процентов – до 3 лет работы;
- 10 процентов – от 3 до 5 лет работы;
- 5 процентов – от 5 до 7 лет работы.

Проблемы:

1. Здания Профессионального колледжа требуют проведения капитального ремонта, текущий ремонт помещений недостаточен;
2. Необходимость в систематическом обновлении материально-технической базы Профессионального колледжа;
3. Нехватка помещений для эффективной организации учебного процесса.

Культура

На территории города Железногорска-Илимского осуществляют деятельность в сфере культуры следующие учреждения:

- МБУК «Районный дом культуры «Горняк»;
- МКУК «Историко-художественный музей им. академика М.К. Янгеля»;
- МКУК «Нижнеилимская центральная межпоселенческая библиотека им. А.Н. Радищева»;
- МБУДО «Детская школа искусств».

ровка документов, пополнение баз данных, издательская деятельность.

В рамках реализации культурной политики Иркутской области и Нижнеилимского района Библиотека также занимается военно-патриотическим, нравственным, экологическим воспитанием, правовым просвещением, пропагандой здорового образа жизни, краеведением. Наиболее востребованными среди населения города Железногорска-Илимского являются интерактивные, театрализованные праздники, конкурсно-игровые программы, квизы, КВН, литературные вечера, встречи.

Библиотека принимает участие в ежегодных Всероссийских и областных акциях в поддержку чтения. В Библиотеке действуют краеведческий центр «Земля Илимская», центр правовой, деловой и социально значимой информации.

Продолжение на стр. 18

клубы интеллектуальных, настольных игр и компьютерной грамотности.

Проводится работа по сохранению и обновлению фондов, во всех структурных подразделениях Библиотеки создана специализированная система безопасности для обеспечения сохранности фондов.

С 2006 года в Библиотеке ведется работа по созданию электронного каталога в системе ИРБИС, в который вошли библиографические записи всех видов документов из фондов Библиотеки.

Библиотека активно взаимодействует с библиотеками других городов Иркутской области и Российской Федерации, принимает участие в зональных семинарах, межрегиональных конференциях, Всероссийских научно-практических конференциях.

Проблемы:

1. Недостаточное финансирование по формированию библиотечных фондов. В основном обновление / формирование фондов Библиотеки осуществляется за счет даров от физических лиц. При этом к основным недостаткам существующих фондов можно отнести устаревшую и обветшавшую литературу, имеется недостаток в журналах, отсутствуют необходимые справочники, современная художественная литература. Особенно не хватает литературы для детей школьного и младшего школьного возраста;

2. Библиотека испытывает острую потребность в дополнительных помещениях, так как в одном здании находятся две центральные библиотеки, необходимо пространство для досуговой деятельности, индивидуального чтения, зон комфортного пребывания, творческих занятий, размещения оптимального документного фонда, организации процесса книговыдачи;

3. В целях хранения библиотечного фонда существует потребность в дополнительных архивных помещениях;

4. Существует потребность в обучении и повышении квалификации сотрудников Библиотеки;

5. Необходимо системное обновление материально-технической базы Библиотеки;

6. Необходимо проведение капитального ремонта зданий и сооружений Библиотеки, расположенных на территории города Железногорска-Илимского.

Музеи

В городе Железногорске-Илимском действует МКУК «Историко-художественный музей им. академика М.К. Янгеля» (далее – Музей), в состав которого входят мемориальный и краеведческий отделы.

Музей является неотъемлемой составляющей культурной преемственности города Железногорска-Илимского. В комплексе функций, вменяемых Музею, продолжилась работа по сохранению и пропаганде культурного наследия Иркутской области: каталогизация фондового собрания, научно-просветительская, экспозиционно-выставочная, методическая работа, издательская деятельность.

В настоящее время музейное собрание насчитывает 48 958 предметов. Более 25 тыс. экспонатов Музея входят в Государственный Российский каталог. Здесь собраны уникальные материалы, посвященные жизни и достижениям уроженца Нижнеилимского района, советского конструктора ракетно-космических комплексов, академика М.К. Янгеля, истории Нижнеилимского района, а также побратимским связям городов Железногорска-Илимского и Саката (Япония).

Музей осуществляет работу по сохранению и обновлению выставочных экспонатов, используя возможности, предоставленные администрацией Нижнеилимского муниципального района.

Сотрудники Музея работают в тесном контакте с учреждениями общего и дошкольного образования города Железногорска-Илимского.

Музей постоянно совершенствует формы работы с посетителями, учитывая их возраст и интересы. Большой популярностью пользуются выставки, интерактивные музейные уроки и мероприятия к юбилейным и памятным датам. В 2019 году мероприятия, проводимые сотрудниками музея, посетили 17,6 тыс. человек.

Также организовано сотрудничество с музеями городов Усть-Илимска, Братска, Усть-Кута, Иркутска в плане обмена выставками и проведения совместных семинаров, конференций, фестивалей.

Проблемы:

1. Музей нуждается в дополнительных помещениях фондохранилищ, так как помещения в краеведческом отделе музея, отведенные под хранение фондов, очень малы, невозможно организовать раздельное хранение экспонатов, нет дополнительных помещений для дофондового хранения;

2. Отсутствие мероприятий по реставрации фондов Музея;

3. Существует потребность в обучении и повышении квалификации сотруд-

1.2.3.6 – Анализ состояния сферы физической культуры и спорта на территории города Железногорска-Илимского

Наименование показателя	Ед. изм.	2014	2015	2016	2017	2018	2019
1. Доля граждан, систематически занимающихся физической культурой и спортом, в общей численности населения	%	16,50	16,90	16,50	16,00	16,10	16,40
2. Доля детей в возрасте 6-15 лет, занимающихся в спортивных организациях, в общей численности детей в возрасте 6-15 лет	%	47,41	54,48	49,60	48,39	49,55	49,02
3. Уровень обеспеченности населения спортивными залами	кв.м общей площади пола на 1000 человек населения	202,38	204,59	207,13	209,62	211,90	218,47
4. Уровень обеспеченности населения плавательными бассейнами	кв.м площади зеркала воды на 1000 человек населения	51,35	52,11	52,68	53,34	53,98	54,56
5. Уровень обеспеченности населения плоскостными сооружениями	кв.м на 1000 человек населения	1 079,05	1 094,99	1 106,94	1 120,70	1 134,18	1 146,51

Продолжение на стр. 19

Продолжение. Начало на стр. 4, 5, 6, 7, 8, 9, 10, 11, 12, 13, 14, 15, 16, 17
ников Музея;

4. Необходимо системное обновление материально-технической базы Музея;

5. Необходимо проведение капитального ремонта зданий и сооружений Музея, расположенных на территории города Железногорска-Илимского.

Культурно-досуговая деятельность и народное творчество МБУК «Районный дом культуры «Горняк» (далее – РДК «Горняк») является центром культурно-досуговой жизни города Железногорска-Илимского. Он является базой для проведения важнейших мероприятий не только в культурной, но и в общественной сфере.

В настоящее время в РДК «Горняк» работают 23 клубных формирований, 10 коллективов носят почетное звание «Народный», 2 коллектива – почетное звание «Образцовый».

РДК «Горняк» является методическим центром для культурно-досуговых учреждений Нижнеилимского района, организующим и проводящим районные фестивали и конкурсы, семинары, практикумы, конкурсы профессионального мастерства, консультации по различным видам культурно-досуговой деятельности и самодеятельного народного творчества. Особое внимание уделяется сохранению и развитию традиционных видов декоративно-прикладного творчества: организуются и проводятся выставки, мастер-классы.

На базе МБУДО «Детская школа искусств» (далее – Школа искусств) созданы 4 творческих коллектива. Коллективы и солисты Школы искусств регулярно выступают на различных концертных площадках города Железногорска-Илимского и Нижнеилимского района, участвуют в конкурсах, выставках и фестивалях не только в Российской Федерации, но и за рубежом.

В Школе искусств проводятся занятия на отделениях фортепиано, народных инструментов, хорового пения, эстетического развития, изобразительного искусства, эстрадного вокала, эстрадной гитары. Для учащихся в возрасте 5-6 лет работает подготовительное отделение и отделение раннего эстетического развития «Улыбка».

Проблемы:

1. Обеспечение участия творческих коллективов и солистов Школы искусств в фестивалях, конкурсах, а также творческих мероприятиях в основном осуществляется за счет средств родителей (законных представителей) учащихся, преподавателей, спонсоров, что существенно ограничивает возможности коллективов участвовать в важных мероприятиях;

2. Существует потребность в обучении и повышении квалификации сотрудников РДК «Горняк» и школы искусств;

3. Необходимо системное обновление материально-технической базы РДК «Горняк» и Школы искусств;

4. Необходимо проведение капитального ремонта зданий и сооружений Школы искусств, расположенных на территории города Железногорска-Илимского.

Киносеть

Кинозал на территории города Железногорска-Илимского работает на базе РДК «Горняк». В настоящее время заключены генеральные соглашения с ведущими дистрибьюторами кинопроката Российской Федерации. В соответствии с условиями соглашений РДК «Горняк» может проводить показы фильмов одновременно с другими кинотеатрами в день премьеры.

Проблемы:

1. Показ киносеансов в РДК «Горняк» осуществляется в большом зале, где также проходят репетиции творческих коллективов, массовые мероприятия, концерты, представления, что затрудняет непрерывную работу кинозала и влияет на валовую выручку и рейтинг кинозала во взаимоотношениях с дистрибьюторами;

2. Высокие размеры минимальной гарантии прокатной платы на показы фильмов в день премьеры и строгий график расписания количества показов фильмов в день, в большинстве случаев не позволяют осуществлять кинопоказы «первым экраном».

Физическая культура и спорт

В городе Железногорске-Илимском имеется 2 стадиона, 11 спортивных залов, 1 крытый плавательный бассейн (50-метровая дорожка), 1 лыжная база, 1 тир, буксировочная канатная дорога малая (БКДм), 9 объектов городской рекреационной инфраструктуры, приспособленных для занятий физической культурой и спортом, в том числе 6 универсальных игровых площадок, 2 площадки с уличными тренажерами, 1 каток (сезонный). Также имеется детско-юношеская спортивная школа, в которой в 2019 году занималось 729 железнодорожников.

В состав МКУ «Оздоровительный комплекс» входят следующие спортивные объекты:

1. плавательный бассейн «Дельфин»;
2. спортивный зал «Горняк»;
3. стадион «Горняк»;
4. стадион «Строитель»;
5. буксировочная канатная дорога малая (БКДм);
6. лыжная база.

На спортивных объектах МКУ «Оздоровительный комплекс» проводят занятия 10 спортивных секций. МБОУДО «Детско-юношеская спортивная школа» осуществляет спортивную подготовку по 10 видам спорта.

Созданная спортивная база позволяет проводить соревнования муниципального, областного и зонального уровней. В 2019 году проведено 5 турниров регионального значения. Сильнейшие спортсмены приняли участие в 13 выездных соревнованиях областного и всероссийского уровней.

Для развития массовых видов спорта и широкого привлечения жителей к регулярным занятиям физической культурой и спортом, организации спортивного досуга и пропаганды здорового образа жизни ежегодно проводятся спартакиады среди учащихся дошкольных, общеобразовательных учреждений, студентов, работников организаций и предприятий города Железногорска-Илимского и среди ветеранов, другие спортивно-массовые и физкультурно-оздоровительные мероприятия.

В городе Железногорске-Илимском осуществляется целенаправленная работа по организации просветительско-образовательной системы для формирования у населения понимания необходимости занятий физической культурой и спортом.

Проблемы:

1. Отсутствие кабинета врачебного контроля – в связи с тем, что каждый спортсмен обязан дважды в год проходить диспансеризацию по своему виду спорта с отметкой в личной зачетной классификационной книжке, необходимость заверения личного допуска спортсмена перед каждым соревнованием, существует необходимость в работе на территории города Железногорска-Илимского кабинета врачебного контроля. В настоящее время ближайший

Таблица 1.2.3.7 – Информация о работе с молодежью в городе Железногорске-Илимском

Наименование показателя	Ед. изм.	2014	2015	2016	2017	2018	2019
1. Доля молодых людей в возрасте от 14 до 30 лет, зарегистрированных с диагнозом «синдром зависимости от наркотических средств (наркомания)», «пагубное (с вредными последствиями) употребление наркотических средств», установленными впервые в жизни, в общем количестве молодых людей в возрасте от 14 до 30 лет	%	0,03	0,03	0,03	0,00	0,00	0,00
2. Миграционный приток (+) / отток (-) молодежи в общей численности молодежи	%	-1,84	-4,53	-3,51	-3,49	-5,09	-4,05
3. Удельный вес безработной молодежи в общем числе молодежи	%	5,01	5,66	4,76	4,23	2,69	3,64
4. Удельный вес численности молодежи, участвующей в деятельности детских и молодежных общественных объединений, в общей численности молодежи	%	6,10	6,40	6,40	6,80	7,00	7,30
5. Удельный вес граждан в возрасте до 30 лет, занятых в спортивных секциях, творческих студиях, кружках по интересам, в общей численности граждан в возрасте до 30 лет	%	6,10	6,40	6,40	6,80	7,00	7,30
6. Удельный вес граждан в возрасте до 30 лет, принимающих участие в добровольческой деятельности, в общей численности граждан в возрасте до 30 лет	%	1,00	1,30	1,3	1,40	2,00	3,00
7. Число браков	шт.	-	-	-	207	149	167
8. Число разводов	шт.	-	-	-	139	98	112

Поддержка молодых семей города Железногорска-Илимского осуществляется путем предоставления социальных выплат на приобретение или строительство жилья.

Особое внимание уделяется молодежи, находящейся в социально-опасном положении. На территории города Железногорска-Илимского действует комиссия по делам несовершеннолетних, оказывающая содействие Нижнеилимской комиссии по делам несовершеннолетних в работе по предупреждению безнадзорности, правонарушений несовершеннолетних.

Ежегодно осуществляется временное трудоустройство несовершеннолетних в возрасте от 14 до 18 лет в свободное от учебы время на базе МКУ «Оздоровительный комплекс». Приоритет отдается детям:

- из числа сирот и оставшихся без попечения родителей, а также лиц, их заменяющих;
- из семей безработных граждан, многодетных семей, семей беженцев и вынужденных переселенцев;
- состоящим на учете в комиссиях по делам несовершеннолетних, освобожденным из воспитательно-трудовых колоний и закончившим специальные учебно-воспитательные учреждения;
- инвалидам, имеющим в соответствии с индивидуальной программой реабилитации рекомендации к труду.

Виды общественных и временных работ на территории города ежегодно утверждаются администрацией города Железногорска-Илимского. Направленные несовершеннолетних граждан для трудоустройства на временные работы осуществляется в порядке, установленном действующим законодательством с учетом существующих ограничений.

Проблемы:

1. Низкая социальная и гражданская активность молодежи, пассивная позиция, отсутствие у молодежи навыков самоуправления, самоорганизации;
2. Кризис института семьи и брака – высокий уровень разводов жителей города Железногорска-Илимского в возрасте от 18 до 30 лет, распространение однодетной модели семьи;
3. Социальная изолированность молодых людей, находящихся в трудной жизненной ситуации, отсутствие возможностей для полноценной социализации и вовлечения в трудовую деятельность;

Продолжение. Начало на стр. 4, 5, 6, 7, 8, 9, 10, 11, 12, 13, 14, 15, 16, 17, 18
кабинет врачебного контроля действует на базе ОГБУЗ «Братский врачебно-физкультурный диспансер «Здоровье». Дополнительно, так как спортсмены города Железногорска-Илимского не прикреплены к указанному диспансеру, услуги по плановому осмотру для них осуществляются на платной основе;

2. Высокий износ зданий сооружений учреждений физической культуры и спорта;
3. Необходимость в системном обновлении материально-технической базы учреждений физической культуры и спорта;
4. Недостаточное финансирование спортивных мероприятий, на командирование спортсменов;
5. Не оформлена в соответствии с действующим законодательством лыжная база на территории города Железногорска-Илимского;
6. Взимание платы для занятий спортом с детей;
7. Не оформлена в соответствии с действующим законодательством БКДм на территории города Железногорска-Илимского;
8. Высокие расходы на содержание спортивных объектов;
9. Отсутствие свободных помещений для размещения спортсменов на время проведения соревнований;
10. Отсутствие крытой ледовой арены.

Молодежная политика
Администрацией города Железногорска-Илимского совместно с администрацией Нижнеилимского муниципального района, образовательными, культурно-досуговыми учреждениями, общественными организациями организовано сотрудничество по вопросам пропаганды здорового образа жизни, творчества, инициативы, самореализации, формирования активной гражданской позиции молодых людей города Железногорска-Илимского, повышения общественного престижа, профилактики негативных социальных явлений в молодежной среде и восстановления духовно-нравственного потенциала семьи.

Регулярно проводятся мероприятия, направленные на патриотическое воспитание и допризывную подготовку, повышение гражданской активности и социальную активность молодежи, профилактику наркомании и алкоголизма.

Таблица 1.2.3.7 – Информация о работе с молодежью в городе Железногорске-Илимском

Наименование показателя	Ед. изм.	2014	2015	2016	2017	2018	2019
1. Доля молодых людей в возрасте от 14 до 30 лет, зарегистрированных с диагнозом «синдром зависимости от наркотических средств (наркомания)», «пагубное (с вредными последствиями) употребление наркотических средств», установленными впервые в жизни, в общем количестве молодых людей в возрасте от 14 до 30 лет	%	0,03	0,03	0,03	0,00	0,00	0,00
2. Миграционный приток (+) / отток (-) молодежи в общей численности молодежи	%	-1,84	-4,53	-3,51	-3,49	-5,09	-4,05
3. Удельный вес безработной молодежи в общем числе молодежи	%	5,01	5,66	4,76	4,23	2,69	3,64
4. Удельный вес численности молодежи, участвующей в деятельности детских и молодежных общественных объединений, в общей численности молодежи	%	6,10	6,40	6,40	6,80	7,00	7,30
5. Удельный вес граждан в возрасте до 30 лет, занятых в спортивных секциях, творческих студиях, кружках по интересам, в общей численности граждан в возрасте до 30 лет	%	6,10	6,40	6,40	6,80	7,00	7,30
6. Удельный вес граждан в возрасте до 30 лет, принимающих участие в добровольческой деятельности, в общей численности граждан в возрасте до 30 лет	%	1,00	1,30	1,3	1,40	2,00	3,00
7. Число браков	шт.	-	-	-	207	149	167
8. Число разводов	шт.	-	-	-	139	98	112

4. Не охвачена совершеннолетняя молодежь;
5. Удельный вес молодежи среди безработных города Железногорска-Илимского – 52%;
6. Агрессивное медиа поле, отсутствие цензуры;
7. Высокий миграционный отток молодежи;
8. Отсутствие современной инфраструктуры для реализации молодежной политики;
9. Недостаточное количество постоянно работающих клубов по местам жительства.

Социальная поддержка
На территории города Железногорска-Илимского осуществляют деятельность следующие учреждения, подведомственные министерству социального развития, опеки и попечительства Иркутской области:

1. В сфере социальной защиты населения по оказанию мер социальной поддержки – ОГКУ «Управление социальной защиты населения по Нижнеилимскому району»;
2. В сфере опеки и попечительства граждан – отдел опеки и попечительства граждан по Нижнеилимскому району межрайонного управления министерства социального развития, опеки и попечительства Иркутской области № 7;
3. В сфере социального обслуживания отдельных категорий граждан:
 - ОГКУСО «Центр социальной помощи семье и детям Нижнеилимского района»;
 - ОГБУСО «Комплексный центр социального обслуживания населения Нижнеилимского района»;
 - ОГКУСО «Центр помощи детям, оставшимся без попечения родителей, Нижнеилимского района».

Социальная поддержка оказывается в соответствии с требованиями Федерального закона от 28 декабря 2013 года № 442-ФЗ «Об основах социального обслуживания граждан в Российской Федерации».

Временный приют гражданам без определенного места жительства предоставляется отделением социальной адаптации ОГБУСО «Братский дом-интернат для престарелых и инвалидов», отделениями временного пребывания ОГБУСО «Комплексный центр социального обслуживания населения г. Черемхово и Черемховского района», ОГБУСО «Комплексный центр социаль-

ного обслуживания населения г. Бодайбо и Бодайбинского района», а также Благотворительным фондом «Оберег» (г. Ангарск).

В указанных учреждениях гражданам оказываются различные виды социальной помощи: временная регистрация в учреждении (на срок заключения договора о предоставлении социальных услуг), юридическая помощь, содей-

Таблица 1.2.3.8 – Социальная поддержка населения на территории города Железногорска-Илимского

Наименование показателя	Ед. изм.	2014	2015	2016	2017	2018	2019
1. Доля детей из семей с денежными доходами ниже величины прожиточного минимума от общей численности детей в возрасте до 18 лет	%	22,86	18,54	19,38	20,78	19,63	19,50
2. Удельный вес детей-сирот и детей, оставшихся без попечения родителей, в общей численности детей в возрасте до 18 лет	%	2,34	2,33	2,31	2,33	2,35	6,72
3. Удельный вес детей в возрасте от 4 до 18 лет, охваченных всеми формами отдыха и оздоровления, в общем числе детей в возрасте от 4 до 18 лет	%	23,48	23,60	20,27	19,41	17,01	12,80
4. Удельный вес детей в возрасте до 18 лет, состоящих на учете в комиссиях по делам несовершеннолетних и защите их прав, в общей численности детей в возрасте до 18 лет	%	0,80	1,10	0,90	0,70	0,71	0,30
5. Количество семей, находящихся в социально-опасном положении	ед.	32	32	30	38	32	43
6. Соотношение средней заработной платы социальных работников организаций социального обслуживания населения со средней заработной платой в Иркутской области	%	70,00	72,00	74,00	80,00	101,00	91,00

ОГКУ «Управление Социальной Защиты Населения по Нижнеилимскому Району»

Целью деятельности ОГКУ «Управление Социальной Защиты Населения по Нижнеилимскому Району» (далее – Управление) является оказание государственных услуг, выполнение государственных функций в целях обеспечения реализации полномочий министерства социального развития, опеки и попечительства Иркутской области на территории Нижнеилимского района в соответствии с требованиями Федерального закона от 27 июня 2010 года № 210-ФЗ «Об организации предоставления государственных и муниципальных услуг».

Задачами Управления являются:

- социальная защита отдельных категорий граждан в виде предоставления мер социальной поддержки;
- укрепление системы профилактики безнадзорности и правонарушений несовершеннолетних;
- оказание содействия отдельным категориям граждан в реализации права на жилище.

Проблемы:

1. Граждане при обращении за предоставлением отдельных мер социальной поддержки ввиду неофициальной трудовой занятости не могут предоставить необходимые документы.

ОГБУСО «Комплексный центр социального обслуживания населения Нижнеилимского района»

На территории города Железногорска-Илимского ОГБУСО «Комплексный центр социального обслуживания населения Нижнеилимского района» (далее – Комплексный центр) имеет в своем составе несколько отделений.

Отделение социального обслуживания на дому предоставляет социально-бытовые, социально-медицинские, социально-педагогические, социально-психологические, социально-трудовые, социально-правовые услуги, услуги в целях повышения коммуникативного потенциала получателей социальных услуг, имеющих ограничения жизнедеятельности, в том числе детей-инвалидов при условии соблюдения принципов гуманности, адресности, доступности и конфиденциальности.

Отделение срочного социального обслуживания предоставляет социальные услуги отдельным категориям граждан, в сроки, обусловленные нуждаемостью получателей социальных услуг. Перечень срочных социальных услуг, порядок и условия их предоставления утверждены приказом министерства социального развития, опеки и попечительства Иркутской области от 30 декабря 2014 года № 209-мпр «Об утверждении Порядка предоставления срочных социальных услуг».

Отделение организации отдыха и оздоровления детей реализует меры социальной поддержки детей в сфере организации и обеспечения отдыха и оздоровления детей, путем обеспечения путевок в специализированные организации, компенсации части стоимости таких путевок и обеспечения проезда к месту отдыха и обратно.

Отделение социального сопровождения и социальной реабилитации оказывает отдельным категориям граждан социальные услуги по социально-бытовой адаптации, социально-средовой, социокультурной реабилитации и абилитации, социально-психологической реабилитации.

В рамках реализации проекта «Активное долголетие», реализуемого на территории Иркутской области, среди граждан пожилого возраста и людей с ограниченными возможностями действуют кружки «Школа Ухода» (занятия по уходу за лежачими больными, обучение инвалидов и членов их семей пользованию техническими средствами реабилитации), «Мастерица», «Творческая Мастерская» (создание различных поделок и рисунков), «Школа Фитнеса», «Школа Танцев» (выполнение физических упражнений).

Комплексный центр тесно взаимодействует с Нижнеилимским районным общественным благотворительным фондом «Обновление жизни».

Проблемы:

1. В связи с приостановкой деятельности санатория-профилактория «Дружба» наблюдается снижение уровня охвата детей всеми формами отдыха и оздоровления.

ОГКУСО «Центр социальной помощи семье и детям Нижнеилимского района»

На территории города Железногорска-Илимского действуют следующие отделения, входящие в состав ОГКУСО «Центр социальной помощи семье и

Продолжение. Начало на стр. 4, 5, 6, 7, 8, 9, 10, 11, 12, 13, 14, 15, 16, 17, 18, 19
стве в восстановлении родственных связей, содействие в предоставлении жилья, оформлении инвалидности, пенсии, содействие в трудоустройстве, восстановлении документов, обеспечение одеждой и обувью, горячее питание, санитарная обработка, психологическая помощь, содействие в получении медицинской помощи и др.

детям Нижнеилимского района» (далее – Центр):

- отделение психолого-педагогической помощи семье и детям;
- отделение сопровождения семей, имеющих детей с ограниченными возможностями.

Центром предоставляются социально-бытовые, социально-медицинские, социально-педагогические, социально-трудовые, социально-правовые услуги, услуги, направленные на повышение коммуникативного потенциала получателей социальных услуг, имеющих ограничения жизнедеятельности, в том числе детей-инвалидов, срочные социальные услуги.

Центр активно взаимодействует с организациями, расположенными на территории города Железногорска-Илимского в рамках проведения совместных акций и мероприятий.

Проблемы:

1. При предоставлении Центром социальных услуг наблюдается отсутствие мотивации со стороны родителей на сотрудничество со специалистами Центра, снижается эффективность предоставления социальных услуг в связи с неофициальным трудоустройством родителей в семьях, находящихся в тяжелой жизненной ситуации и социально опасном положении, невозможностью принудительного направления за получением необходимой медицинской помощи.

ОГКУСО «Центр помощи детям, оставшимся без попечения родителей, Нижнеилимского района»

На территории города Железногорска-Илимского ОГКУСО «Центр помощи детям, оставшимся без попечения родителей, Нижнеилимского района» (далее – Центр помощи детям) оказывает следующие социальные услуги:

- подготовка граждан, выразивших желание принять детей-сирот и детей, оставшихся без попечения родителей, на семейные формы устройства;
- оказание консультативной, психологической, педагогической, юридической, социальной и иной помощи лицам, усыновившим (удочерившим) или принявшим под опеку (попечительство) ребенка.

К проведению мероприятий с воспитанниками Центра помощи детям привлекаются некоммерческие организации, оказывающие социальные услуги.

В 2018 году на территории Нижнеилимского района выявлены 44 несовершеннолетних, оставшихся без попечения родителей, из них 6 сирот, в 2019 году на первичный учет поставлены 42 несовершеннолетних, из них 5 сирот.

Общее количество подопечных на начало 2020 года составило 336 детей, оставшихся без попечения родителей, проживающих в семьях опекунов (попечителей).

В 2018 году 18 родителей лишены (ограничены) родительских прав в отношении 37 детей, в 2019 году число родителей увеличилось до 35 человек (в отношении 40 детей).

Проблемы:

1. Возврат детей, ранее принятых в семьи, обратно в Центр помощи детям;
2. Существует потребность в предоставлении жилья выпускникам Центра помощи детям, выразившим желание переехать в город Железногорск-Илимский.

Отдел опеки и попечительства по Нижнеилимскому району

На территории города Железногорска-Илимского отдел опеки и попечительства по Нижнеилимскому району выполняет следующие задачи:

- обеспечение своевременного выявления лиц, нуждающихся в установлении над ними опеки или попечительства, и их устройства;
- защита прав и законных интересов подопечных;
- обеспечение исполнения опекунами, попечителями возложенных на них полномочий.

Проблемы:

1. Низкий уровень информированности населения города Железногорска-Илимского о мерах поддержки, предоставляемых отделом опеки и попечительства.

Обеспечение доступности объектов для маломобильных групп населения
В 2008 году Российская Федерация подписала и в 2012 году ратифицировала Конвенцию о правах инвалидов от 13 декабря 2006 года (далее – Конвенция).

В соответствии с Конвенцией необходимо принимать надлежащие меры для обеспечения инвалидам наравне с другими гражданами доступа к физическому окружению, транспорту, информации и связи, а также другим объектам и услугам, открытым или предоставляемым населению.

Продолжение. Начало на стр. 4, 5, 6, 7, 8, 9, 10, 11, 12, 13, 14, 15, 16, 17, 18, 19, 20

Таблица 1.2.3.9 – Информация о количестве инвалидов на территории города Железногорска-Илимского

Наименование показателя	Ед. изм.	2014	2015	2016	2017	2018	2019
Инвалидов всего, в том числе:	чел.	-	-	-	2 739	2 536	4 185
1-я группа инвалидности	чел.	-	-	-	247	230	371
2-я группа инвалидности	чел.	-	-	-	1 057	993	1 505
3-я группа инвалидности	чел.	-	-	-	1 307	1 313	2 087
Дети-инвалиды	чел.	-	-	-	128	-	222

Еще одним важнейшим направлением Конвенции является достижение максимальной независимости инвалидов посредством укрепления и расширения комплексных реабилитационных и абилитационных услуг. Реабилитация и абилитация должны начинаться как можно раньше и основываться на многопрофильной оценке нужд и сильных сторон инвалида (ребенка-инвалида), способствовать вовлечению его в местное сообщество и быть доступным для инвалидов как можно ближе к местам непосредственного проживания.

Законодательством Российской Федерации определены требования к органам власти и организациям независимо от организационно-правовой формы по созданию условий для беспрепятственного доступа инвалидов к объектам инженерной, транспортной и социальной инфраструктур, информации, а также ответственность заклонение от исполнения этих требований.

В рамках реализации Федерального проекта «Разработка и реализация программы системной поддержки и повышения качества жизни граждан старшего поколения (Старшее поколение)» в целях осуществления доставки лиц старше 65 лет, проживающих в сельской местности, в медицинские организации, для Комплексного центра в 2019 году приобретен специализированный автотранспорт

Проблемы:

- Отсутствие тренеров и контролирующего медицинского персонала для людей с инвалидностью при занятиях ими физической культурой и спортом;
- Спортивные объекты города Железногорска-Илимского не адаптированы для занятий физической культурой и спортом людьми с инвалидностью;
- Отсутствие специальных приспособлений и оборудования для занятий людьми с инвалидностью физической культурой и спортом;
- Социальная, коммерческая, транспортная инфраструктура города Железногорска-Илимского обеспечивает лишь частичную доступность для людей, имеющих инвалидность, и маломобильных граждан;
- Недостаточное количество парковок для инвалидов, отсутствие промежуточных зон отдыха, отсутствие перил и пандусов на городских лестницах и других территориях, отсутствие доступа в аптеки, магазины, общественные учреждения;
- Отсутствие работающей при администрации города Железногорска-Илимского комиссии по содействию в создании для маломобильных групп населения доступной среды жизнедеятельности и по проведению паспортизации объектов социальной, транспортной, инженерной инфраструктуры и услуг;
- Отсутствие паспортов доступности у большинства объектов социальной, транспортной, инженерной инфраструктуры на территории города Железногорска-Илимского;
- В связи с отсутствием соответствующей законодательной базы невозможно реализовать мероприятия по приспособлению жилых помещений и общего имущества, занимаемых людьми с инвалидностью и семьями, имеющими детей-инвалидов.

Обеспечение безопасности жизнедеятельности

В городе Железногорске-Илимском расположены 4 противорадиационных

Таблица 1.2.3.10 – Анализ состояния сферы обеспечения безопасности жизнедеятельности на территории города Железногорска-Илимского

Наименование показателя	Ед. изм.	2014	2015	2016	2017	2018	2019
1. Количество зарегистрированных преступлений	ед. на 10000 человек населения	163,10	216,20	169,70	172,80	172,83	н/д
2. Доля раскрытых преступлений в общем количестве зарегистрированных преступлений	%	59,80	61,90	46,80	29,80	48,30	н/д
3. Количество зарегистрированных пожаров	ед.	24	26	10	18	12	13
4. Доля учреждений культуры, оснащенных первичными средствами спасения и пожаротушения, от общего количества учреждений культуры	%	80,00	80,00	95,00	95,00	100,00	100,00
5. Доля учреждений культуры, оснащенных системами автоматической пожарной сигнализации и оповещения людей при пожаре, от общего количества учреждений культуры	%	100,00	100,00	100,00	100,00	100,00	100,00
6. Доля учреждений здравоохранения, оснащенных первичными средствами спасения и пожаротушения, от общего количества учреждений здравоохранения	%	70,00	70,00	70,00	80,00	85,00	85,00
7. Доля учреждений здравоохранения, оснащенных системами автоматической пожарной сигнализации и оповещения людей при пожаре, от общего количества учреждений здравоохранения	%	67,00	69,00	81,00	83,30	90,00	90,00
8. Доля учреждений образования, оснащенных первичными средствами спасения и пожаротушения, от общего количества учреждений образования	%	100,00	100,00	100,00	100,00	100,00	100,00
9. Доля учреждений образования, оснащенных системами автоматической пожарной сигнализации и оповещения людей при пожаре, от общего количества учреждений образования	%	100,00	100,00	100,00	100,00	100,00	100,00
10. Доля спортивных учреждений, оснащенных первичными средствами спасения и пожаротушения, от общего количества спортивных учреждений	%	100,00	100,00	100,00	100,00	100,00	100,00
11. Доля спортивных учреждений, оснащенных системами автоматической пожарной сигнализации и оповещения людей при пожаре, от общего количества спортивных учреждений	%	60,00	60,00	60,00	60,00	60,00	60,00

убежища (ПРУ) и 3 пункта временного размещения (ПВР) на случай перевода города на военное время. ПРУ расположены в отдельно стоящих подвальных помещениях. ПВР расположены на объектах МКУ «Оздоровительный комплекс».

В городе Железногорске-Илимском расположено несколько жизненно важных объектов:

- филиал ПАО «Иркутскэнерго» ТЭЦ-16;
- водозабор «Сибирочный»;
- комплекс очистных сооружений.

Также на территории города Железногорска-Илимского расположено несколько категорированных объектов:

- ПАО «Коршунский ГОК»;
- ОГБУЗ «Железногорская районная больница»;
- железнодорожная станция «Коршуниха-Ангарская».

Для оповещения населения о чрезвычайных ситуациях на территории города Железногорска-Илимского установлены 5 электросирен. Охват населения системами оповещения составляет 100%.

С целью обучения населения мерам безопасности в различных областях жизнедеятельности и действиям при чрезвычайных ситуациях в организациях города Железногорска-Илимского осуществляется проведение плановых тренировок и учений по гражданской обороне, претотвращению и ликвидации последствий природного и техногенного характера.

Обеспечение противопожарной безопасности на территории города Железногорска-Илимского осуществляется силами 36-й Пожарно-спасательной части ФГКУ «10 ПСО ФПС ГУ МЧС России по Иркутской области (далее – 36 ПСЧ).

Материально-техническая база, необходимая для осуществления ликвидации техногенных пожаров и иных спасательных работ, находится в удовлетворительном состоянии. Противопожарное водоснабжение на территории города Железногорска-Илимского представлено 122 пожарными гидрантами и находится в удовлетворительном состоянии, проверка осуществляется 2 раза в год совместно с обслуживающей организацией.

В целях реализации полномочий администрации города Железногорска-Илимского по участию в профилактике терроризма и экстремизма, а также в минимизации и (или) ликвидации последствий проявлений терроризма и экстремизма на территории города Железногорска-Илимского действуют анти-террористическая комиссия и межведомственная комиссия по профилактике экстремизма Нижнеилимского района.

В городе Железногорске-Илимском проживают представители разных национальностей, представлены несколько религиозных конфессий.

В целях организации взаимодействия с представителями национальных и религиозных общественных объединений, осуществляющих свою деятельность на территории города Железногорска-Илимского, обеспечения стабильной обстановки в сфере межнациональных и межрелигиозных отношений действует координационный совет.

Продолжение. Начало на стр. 4, 5, 6, 7, 8, 9, 10, 11, 12, 13, 14, 15, 16, 17, 18, 19, 20, 21

12. Доля учреждений социальной защиты, оснащенных первичными средствами спасения и пожаротушения, от общего количества учреждений социальной защиты	%	100,00	100,00	100,00	100,00	100,00	100,00
13. Доля учреждений социальной защиты, оснащенных системами автоматической пожарной сигнализации и оповещения людей при пожаре, от общего количества учреждений социальной защиты	%	100,00	100,00	100,00	100,00	100,00	100,00

В связи с реформой органов внутренних дел произошло значительное сокращение штатной численности ОМВД России по Нижнеилимскому району. Данное обстоятельство повлияло на уменьшение количества нарядов полиции, непосредственно несущих службу на улицах и в общественных местах города Железногорска-Илимского.

В целях организации охраны общественного порядка на территории города Железногорска-Илимского действует общественная организация «Армада», осуществляющая деятельность народной дружины. Администрацией города Железногорска-Илимского выделено помещение для организации работы опорного пункта.

Проблемы:

1. Помещения ПРУ не оборудованы для временного размещения граждан (не соблюдены санитарные нормы, нет материально-технического обеспечения);

2. Не осуществляется материально-техническое обеспечение помещений ПВР;

3. Места массового пребывания населения города Железногорска-Илимского не оборудованы системой видеонаблюдения с функцией круглосуточной записи;

4. Перекрестки дорог общего пользования, въезды и выезды города Желез-

ногорска-Илимского не оборудованы системой видеонаблюдения с функцией круглосуточной записи;

5. Дефицит профессиональных кадров в органах внутренних дел;

6. Необходимость в обновлении материально-технической базы 36 ПСЧ;

7. Дефицит профессиональных кадров в 36 ПСЧ;

8. Отсутствие в 13 микрорайоне города Железногорска-Илимского пожарного поста;

9. Необходимость в проведении капитального ремонта здания, находящегося в безвозмездном пользовании 36 ПСЧ.

1.2.4. Муниципальные финансы

Структура доходов бюджета города Железногорска-Илимского показывает, что 53,15% доходов составляют собственные доходы бюджета города Железногорска-Илимского.

Основными источниками собственных доходов бюджета города Железногорска-Илимского остаются налог на доходы физических лиц (50,66%), земельный налог (21,20%) и доходы от управления муниципальным имуществом (22,51%).

В 2019 году доля расходов бюджета города Железногорска-Илимского на социальную сферу в общем объеме расходов составила 37,67%, доля расходов на жилищно-коммунальное хозяйство – 28,85%.

Таблица 1.2.4.1 – Доходы и расходы бюджета города Железногорска-Илимского

Наименование показателя	Ед. изм.	2014	2015	2016	2017	2018	2019
1. Доходы бюджета – всего	млн. руб.	216,77	152,35	121,66	122,31	154,94	270,52
1.1. Налоговые и неналоговые доходы – всего	млн. руб.	100,24	110,86	114,11	96,07	124,63	143,80
1.1.1. Налоговые доходы бюджета – всего	млн. руб.	74,43	79,34	79,95	78,90	86,15	111,44
1.1.1.1. Налог на прибыль организаций	млн. руб.	0,00	0,00	0,00	0,00	0,00	0,00
1.1.1.2. Налог на доходы физических лиц	млн. руб.	53,67	54,44	57,71	56,63	66,55	72,85
1.1.1.3. Налог на добычу полезных ископаемых	млн. руб.	0,00	0,00	0,00	0,00	0,00	0,00
1.1.1.4. Акцизы	млн. руб.	1,65	2,13	3,15	3,61	3,75	4,17
1.1.1.5. Налог, взимаемый в связи с применением упрощенной системы налогообложения	млн. руб.	0,00	0,00	0,00	0,00	0,00	0,00
1.1.1.6. Налог на имущество физических лиц	млн. руб.	4,06	3,75	2,91	3,53	3,36	3,94
1.1.1.7. Налог на имущество организаций	млн. руб.	0,00	0,00	0,00	0,00	0,00	0,00
1.1.1.8. Налог на игорный бизнес	млн. руб.	0,00	0,00	0,00	0,00	0,00	0,00
1.1.1.9. Транспортный налог	млн. руб.	0,00	0,00	0,00	0,00	0,00	0,00
1.1.1.10. Земельный налог	млн. руб.	15,05	19,02	16,18	15,13	12,49	30,48
1.1.2. Неналоговые доходы – всего	млн. руб.	25,81	31,52	34,16	17,17	38,48	32,36
1.2. Безвозмездные поступления – всего	млн. руб.	116,53	41,49	7,55	26,24	30,31	126,72
1.2.1. Федеральный бюджет	млн. руб.	0,32	0,23	4,05	8,91	16,72	15,64
1.2.1.1. Субсидии	млн. руб.	0,32	0,23	4,05	8,91	16,72	15,64
1.2.1.2. Субвенции	млн. руб.	0,00	0,00	0,00	0,00	0,00	0,00
1.2.1.3. Дотации	млн. руб.	0,00	0,00	0,00	0,00	0,00	0,00
1.2.1.3.1. Дотации на выравнивание бюджетной обеспеченности	млн. руб.	0,00	0,00	0,00	0,00	0,00	0,00
1.2.1.4. Другие межбюджетные трансферты	млн. руб.	0,00	0,00	0,00	0,00	0,00	0,00
1.2.2. Бюджет Иркутской области	млн. руб.	57,56	41,83	6,11	17,33	13,59	111,10
1.2.2.1. Субсидии	млн. руб.	55,46	41,58	5,86	17,08	13,37	110,87
1.2.2.2. Субвенции	млн. руб.	0,30	0,25	0,25	0,25	0,22	0,23
1.2.2.3. Дотации	млн. руб.	1,80	0,00	0,00	0,00	0,00	0,00
1.2.2.3.1. Дотации на выравнивание бюджетной обеспеченности	млн. руб.	1,80	0,00	0,00	0,00	0,00	0,00
1.2.2.4. Другие межбюджетные трансферты	млн. руб.	0,00	0,00	0,00	0,00	0,00	0,00
1.2.3. Бюджет Нижнеилимского района	млн. руб.	0,00	0,00	0,00	0,00	0,00	0,00
1.2.3.1. Субсидии	млн. руб.	0,00	0,00	0,00	0,00	0,00	0,00
1.2.3.2. Субвенции	млн. руб.	0,00	0,00	0,00	0,00	0,00	0,00
1.2.3.3. Дотации	млн. руб.	0,00	0,00	0,00	0,00	0,00	0,00
1.2.3.3.1. Дотации на выравнивание бюджетной обеспеченности	млн. руб.	0,00	0,00	0,00	0,00	0,00	0,00
1.2.3.4. Другие межбюджетные трансферты	млн. руб.	0,00	0,00	0,00	0,00	0,00	0,00
1.2.4. Безвозмездные поступления от государственных (муниципальных) организаций	млн. руб.	58,71	0,00	0,00	0,00	0,00	0,00
1.2.5. Прочие безвозмездные поступления	млн. руб.	0,00	0,00	0,00	0,00	0,00	0,00
1.2.6. Возврат остатков субсидий, субвенций, и иных межбюджетных трансфертов, имеющих целевое назначение, прошлых лет	млн. руб.	-0,06	-0,57	-2,61	0,00	0,00	-0,02
2. Расходы бюджета – всего	млн. руб.	221,13	171,17	126,97	127,36	140,69	249,85
2.1. Общегосударственные вопросы	млн. руб.	40,39	47,47	50,47	45,25	46,43	49,74
2.2. Национальная оборона	млн. руб.	0,00	0,00	0,00	0,00	0,00	0,00
2.3. Национальная безопасность и правоохранительная деятельность	млн. руб.	0,05	0,28	0,31	0,10	0,08	0,15
2.4. Национальная экономика	млн. руб.	22,71	15,02	27,67	26,47	23,39	33,89
2.5. Жилищно-коммунальное хозяйство	млн. руб.	136,56	84,72	26,92	27,15	40,85	72,09

Продолжение на стр. 23

Продолжение. Начало на стр. 4, 5, 6, 7, 8, 9, 10, 11, 12, 13, 14, 15, 16, 17, 18, 19, 20, 21, 22

2.6. Охрана окружающей среды	млн. руб.	0,00	0,00	0,00	0,00	0,00	0,00
2.7. Образование	млн. руб.	0,56	0,53	0,70	0,66	0,83	1,30
2.8. Культура, кинематография	млн. руб.	0,00	0,00	0,00	0,00	0,00	0,00
2.9. Здравоохранение	млн. руб.	0,00	0,00	0,00	0,00	0,00	0,00
2.10. Социальная политика	млн. руб.	0,56	1,61	1,05	1,13	1,05	2,43
2.11. Физическая культура и спорт	млн. руб.	20,23	21,50	19,84	26,60	28,06	90,25
2.12. Средства массовой информации	млн. руб.	0,00	0,00	0,00	0,00	0,00	0,00
2.13. Обслуживание муниципального долга	млн. руб.	0,07	0,04	0,01	0,00	0,00	0,00
3. Дефицит (-), профицит (+) бюджета	млн. руб.	-4,36	-18,82	-5,31	-5,05	14,25	20,67
4. Муниципальный долг	млн. руб.	1,11	0,56	0,00	5,99	0,00	0,00

Отмечается, что 34,59% собственных доходов бюджета города Железнодорожского относится к разделу «Общегосударственные вопросы».

При формировании расходов бюджета города Железнодорожского-Илимского применяется программно-целевой метод планирования. В 2019 году расходы

на реализацию муниципальных программ составили 173,18 млн. рублей или 69,31% расходов городского бюджета.

Привлечение заимствований связано с обеспечением финансирования дефицита бюджета города Железнодорожского-Илимского.

1.2.4.2 – Структура муниципального внутреннего долга города Железнодорожского-Илимского

Статьи муниципального внутреннего долга	Ед. изм.	2014	2015	2016	2017	2018	2019
1. Кредиты кредитных организаций	млн. руб.	0,00	0,00	0,00	0,00	0,00	0,00
2. Бюджетные кредиты	млн. руб.	1,11	0,56	0,00	5,99	0,00	0,00
3. Муниципальные гарантии	млн. руб.	0,00	0,00	0,00	0,00	0,00	0,00
4. Всего	млн. руб.	1,11	0,56	0,00	5,99	0,00	0,00
5. Расходы на обслуживание муниципального внутреннего долга	млн. руб.	0,07	0,04	0,01	0,00	0,00	0,00

1.2.5. Муниципальное имущество и земельные ресурсы

Таблица 1.2.5.1 – Состав, структура и балансовая стоимость муниципального имущества

Наименование показателя	Ед. изм.	2014	2015	2016	2017	2018	2019
1. Муниципальное имущество – всего	млн. руб.	1 346,54	1 479,85	1 441,71	1 575,90	1 739,37	1737,20
1.1. Движимое имущество	млн. руб.	79,39	78,97	79,87	84,52	85,05	68,05
1.2. Недвижимое имущество	млн. руб.	1 267,15	1 400,88	1 361,84	1 491,38	1 654,31	1669,15

Площадь сформированных земельных участков на территории города Железнодорожского-Илимского, по состоянию на 1 января 2020 года составила 3 167,09 га, в том числе 358,76 га – находящихся в муниципальной собственности города Железнодорожского-Илимского.

Администрацией города Железнодорожского-Илимского проводится системная работа по формированию земельных участков под объектами недвижимости, признанных бесхозными в установленном законодательством Российской Федерации порядке. Выявление бесхозных объектов производится при проведении муниципального земельного контроля, в рамках инвентаризации земельных участков, а также на основании обращений граждан.

По состоянию на 1 января 2020 года объем муниципального жилищного фонда составил 753 квартир общей площадью 27 706,85 тыс. кв.м.

Квартиры предоставлены жителям города Железнодорожского-Илимского на условиях социального, маневренного, служебного и коммерческого найма.

Служебные жилые помещения специализированного жилищного фонда города Железнодорожского-Илимского (далее – служебные жилые помещения) предназначены для проживания граждан в связи с характером их трудовых отношений с отдельными организациями. Служебные жилые помещения могут быть предоставлены следующим категориям граждан:

- муниципальным служащим администрации города Железнодорожского-Илимского;
- лицам, избранным на выборные должности в органы местного самоуправ-

ления города Железнодорожского-Илимского;

– лицам, состоящим в трудовых отношениях с муниципальными учреждениями, находящимися в ведении администрации города Железнодорожского-Илимского.

Для работников сферы образования и здравоохранения, осуществляющих деятельность на территории города Железнодорожского-Илимского, Положением о порядке и условиях коммерческого найма жилых помещений, находящихся в собственности муниципального образования «Железнодорожское-Илимское городское поселение», утвержденным решением Думы Железнодорожского-Илимского городского поселения от 21 декабря 2017 года № 32, при расчете годовой платы за коммерческий наем жилого помещения на территории города Железнодорожского-Илимского предусмотрен понижающий коэффициент.

Проблемы:

1. Необходимо выделение дополнительных средств в целях проведения плановых ремонтов жилых, нежилых помещений, находящихся в муниципальной собственности города Железнодорожского-Илимского;

2. Часть земельных участков под многоквартирными жилыми домами сформированы только по отмотку, без учета прилегающей к многоквартирному жилому дому территории с элементами озеленения и благоустройства;

3. Недостаточное количество свободных жилых помещений для предоставления их жителям города Железнодорожского-Илимского на условиях коммерческого и социального найма;

4. Отсутствие маневренного жилого фонда.

1.3. SWOT-анализ социально-экономического положения города Железнодорожского-Илимского

1. Географическое положение	
Сильные стороны	-
Слабые стороны	1. Значительная удаленность от регионального центра и других крупных городов 2. Резкая континентальность климата, продолжительный и холодный зимний период
Возможности	1. В лесах, занимающих большую площадь в непосредственной близости к городу Железнодорожскому-Илимскому, растут дикорастущие растения, травы, грибы 2. Соседство с городами Братск и Усть-Кут
Угрозы	-
2. Промышленное производство	
Сильные стороны	1. Градообразующее предприятие города Железнодорожского-Илимского ПАО «Коршуновский ГОК» – одно из крупнейших промышленных предприятий, осуществляющих деятельность на территории Иркутской области
Слабые стороны	1. 99,43% в структуре отгруженной продукции по крупным и средним организациям города Железнодорожского-Илимского занимает градообразующее предприятие – ПАО «Коршуновский ГОК»
Возможности	1. Наличие на территории Нижнеилимского района крупного месторождения кварцевого песка, пригодного для производства различного перечня готовой продукции
Угрозы	1. Зависимость города Железнодорожского-Илимского от стабильной работы ПАО «Коршуновский ГОК» влияет на все сферы жизнедеятельности
3. Сельское хозяйство	
Сильные стороны	-

Продолжение на стр. 24

Продолжение. Начало на стр. 4, 5, 6, 7, 8, 9, 10, 11, 12, 13, 14, 15, 16, 17, 18, 19, 20, 21, 22, 23

Слабые стороны	1. Низкая доля земельных участков, предназначенных для ведения сельскохозяйственной деятельности 2. Добровольный порядок внесения данных о подсобных хозяйствах в похозяйственные книги
Возможности	1. Наличие земель сельскохозяйственного назначения в непосредственной близости от города Железногорска-Илимского (п. Коршуновский) 2. На территории Нижнеилимского района действуют 9 садово-огороднических кооперативов и товариществ, членами которых являются жители города Железногорска-Илимского 3. На территории города Железногорска-Илимского 55 личных подсобных хозяйств
Угрозы	1. Развитие несанкционированной торговли плодоовощной продукцией собственного производства 4. Малое и среднее предпринимательство
Сильные стороны	-
Слабые стороны	1. Ограниченный доступ Субъектов МСП к финансовым ресурсам 2. 60,50% оборота Субъектов МСП приходится на организации, осуществляющие деятельность в сфере оптовой и розничной торговли 3. Низкая информированность Субъектов МСП о мерах поддержки, оказываемых на местном, областном и федеральном уровнях
Возможности	1. Продукция Субъектов МСП, осуществляющих деятельность на территории города Железногорска-Илимского, может быть востребована не только на территории города и Нижнеилимского района. 2. Субъекты МСП, осуществляющие деятельность на территории города Железногорска-Илимского, привлекаются генеральными подрядчиками по муниципальным контрактам на выполнение отдельных видов работ
Угрозы	1. Снижение числа малых и средних предприятий, включая микропредприятия, в том числе индивидуальных предпринимателей на 12,74% 2. Снижение среднесписочной численности работников малых и средних предприятий, включая микропредприятия на 10,57% 3. Дефицит квалифицированных кадров 4. Снижение реального роста оборота Субъектов МСП в отдельных видах экономической деятельности
Сильные стороны	5. Потребительский рынок -
Слабые стороны	1. Дефицит квалифицированных кадров 2. Большое количество бытовых услуг населению оказывается на дому 3. Большое количество пустующих торговых площадей 4. Зависимость представителей потребительского рынка от деятельности ПАО «Коршуновский ГОК»
Возможности	1. Обеспеченность населения города Железногорска-Илимского площадями стационарных торговых объектов в 2,62 раза выше норматива минимальной обеспеченности населения в Нижнеилимском районе
Угрозы	1. Вытеснение Субъектов МСП, осуществляющих деятельность в сфере оптово-розничной торговли, крупными торговыми сетями 2. Отсутствие реального роста оборота организаций потребительского рынка 3. Не развита система кооперации субъектов малого бизнеса, осуществляющих деятельность в сфере оптово-розничной торговли, при осуществлении закупок однотипных товаров в целях снижения затрат.
Сильные стороны	6. Туризм и внешнеэкономическая деятельность 1. Тесные побратимские связи между городами Железногорском-Илимским и Саката (Япония)
Слабые стороны	1. Отсутствие туристической инфраструктуры
Возможности	1. В рамках проводимых обменов и сотрудничества с городом-побратимом Саката (Япония) возможно развитие также экономических связей 2. Возможность организации культурно-исторических, спортивных туристических маршрутов
Угрозы	1. С 2017 года обмен делегациями между городами Железногорском-Илимским и Саката (Япония) осуществляются раз в 2 года
Сильные стороны	7. Инвестиции 1. ПАО «Коршуновский ГОК» стабильно осуществляет инвестиции в основной капитал в целях развития своей деятельности на территории города Железногорска-Илимского
Слабые стороны	1. Отсутствует информация об инвестиционной деятельности Субъектов МСП, осуществляющих деятельность на территории города Железногорска-Илимского
Возможности	-
Угрозы	1. Основной объем инвестиций в основной капитал приходится на ПАО «Коршуновский ГОК» 2. Низкий уровень информированности потенциальных инвесторов 3. Низкая эффективность работы по формированию благоприятного инвестиционного климата в городе Железногорске-Илимском
Сильные стороны	8. Рынок труда и занятость 1. Рост среднемесячной начисленной заработной платы наемных работников во всех организациях, не относящихся к субъектам МСП, на 50,82% 2. Стабильно низкий уровень зарегистрированной безработицы, ниже среднего уровня по Иркутской области 3. Стабильно работающее градообразующее предприятие ПАО «Коршуновский ГОК» и ОАО «РЖД»
Слабые стороны	1. Наибольшая доля занятого населения города Железногорска-Илимского приходится на работников ПАО «Коршуновский ГОК» – 32,23% 2. Неформальная занятость части трудоспособного населения города Железногорска-Илимского
Возможности	1. Обучение и переобучение жителей города Железногорска-Илимского по необходимым для организаций специальностям на базе ЦЗН и Профессионального колледжа
Угрозы	1. Снижение за период 2014-2018 годов численности экономически активного населения города Железногорска-Илимского на 3,83% 2. Нехватка квалифицированных кадров, необходимых для осуществления деятельности юридическими лицами и индивидуальными предпринимателями (отток молодых специалистов, старение профессиональных кадров) 3. Снижение численности занятых в экономике города Железногорска-Илимского людей
Сильные стороны	9. Коммунальное хозяйство и благоустройство территории 1. Централизованные источники теплоснабжения (ТЭЦ-16), водоснабжения (ТЭЦ-16, ООО «ИКС», МУП «УК КУ») и индивидуальными источниками 2. Высокий уровень обеспеченности населения централизованной системой теплоснабжения 3. Низкая аварийность сетей водо-, теплоснабжения 4. Регулярное обслуживание сетей водо-, теплоснабжения и водоотведения 5. Высококвалифицированные кадры, обслуживающие инфраструктурные объекты коммунального хозяйства города Железногорска-Илимского

Продолжение на стр. 25

Продолжение. Начало на стр. 4, 5, 6, 7, 8, 9, 10, 11, 12, 13, 14, 15, 16, 17, 18, 19, 20, 21, 22, 23, 24

Сильные стороны	6. Качественная водоподготовка питьевой воды 7. 100% потребителей обеспечены услугами холодного водоснабжения
Слабые стороны	1. Не охвачены централизованной системой водоснабжения отдельные улицы и дома в 13-м и 14-м микрорайонах города Железногорска-Илимского 2. Высокий уровень потерь воды питьевого качества при транспортировке по сетям централизованной системы водоснабжения 3. Не охвачены централизованной системой водоотведения поселок Донецкого ЛПХ, часть сектора индивидуальной застройки, отдельные улицы и дома в 13-м и 14-м микрорайонах города Железногорска-Илимского 4. В районе коттеджной застройки города Железногорска-Илимского водоотведение осуществляется с использованием индивидуальных септиков 5. Неохваченность жилого фонда города Железногорска-Илимского общедомовыми приборами учета воды 6. Несоблюдение жителями города Железногорска-Илимского требований, установленных Правилами холодного водоснабжения и водоотведения 7. Совместная прокладка сетей холодного и горячего водоснабжения 8. Отсутствует резервирование систем централизованного водоснабжения при выполнении длительных капитальных ремонтов оборудования и сооружений на одном из водозаборов 8. Сильный перепад высот, большое количество лестничных пролетов, требующих постоянной очистки, особенно в зимний период 9. Суровые климатические условия – качественный ремонт сетей коммунальной инфраструктуры возможен только в летний период 10. Систематическое неисполнение ответственными лицами требований Правил благоустройства 11. Инвентаризация мест захоронений на кладбищах в границах города Железногорска-Илимского не проводилась, не налажен учет захоронений 12. В благоустройстве нуждаются более 50% дворовых территорий и более 90% общественных территорий города Железногорска-Илимского
Возможности	1. Заключено концессионное соглашение в отношении отдельных объектов централизованной системы водоснабжения города Железногорска-Илимского 2. Заключено концессионное соглашение в отношении отдельных объектов централизованной системы водоотведения города Железногорска-Илимского 3. Имеется большой запас мощности ТЭЦ-16, который можно использовать в целях подключения дополнительных потребителей 4. ПАО «Иркутскэнерго» имеет собственный учебный центр подготовки квалифицированных кадров 5. Наделение МКУ «Оздоровительный комплекс» полномочиями по содержанию дорог и мест общего пользования
Угрозы	1. Высокий износ сетей централизованной системы тепло-, водоснабжения и водоотведения города Железногорска-Илимского 2. Отсутствие резервной линии энергоснабжения водозабора Иванова Рассоха 3. Аварийное техническое состояние канализационных очистных сооружений города Железногорска-Илимского 4. Сниженная пропускная способность сетей водоотведения вследствие накопления в них жировых отложений, а также прорастания корней 5. Во 2-м квартале города Железногорска-Илимского сети коммунальной инфраструктуры проходят транзитом под многоквартирными домами, признанными аварийными и подлежащими расселению и сносу 6. Наличие большого количества выявленных бесхозных сетей тепло-, водоснабжения и водоотведения 7. Отдельные тепловые насосные станции, сети тепло-, водоснабжения и водоотведения проходят по земельным участкам, принадлежащим иным собственникам 8. Дефицит квалифицированных кадров 9. Отсутствует резервный источник водоснабжения ТЭЦ-16 10. С 1 января 2022 года использование централизованных открытых систем теплоснабжения для нужд горячего водоснабжения, не допускается 11. Недостаток специализированной техники по содержанию дорог и мест общего пользования 12. Неудовлетворительное содержание мест общего пользования и дорог города Железногорска-Илимского 13. Неудовлетворительное состояние сетей уличного освещения 14. Неисправное состояние или отсутствие системы ливневой канализации на дворовых и общественных территориях 15. Территория кладбища в 13-м микрорайоне города Железногорска-Илимского частично расположена на землях лесного фонда
	10. Градостроительство, жилищное строительство и обеспечение населения жильем
Сильные стороны	-
Слабые стороны	1. Строительство новых жилых домов ведется только на земельных участках, выделяемых для целей индивидуального жилищного строительства 2. Отсутствие на территории города Железногорска-Илимского организаций, осуществляющих строительство многоквартирных жилых домов – не развит рынок первичного жилья
Возможности	1. Через территорию города Железногорска-Илимского проходит Восточно-Сибирская железная дорога (ВСЖД) 2. В 13 км от города Железногорска-Илимского проходит федеральная трасса А331 «Вилуй» 3. Имеется официальный сайт администрации города Железногорска-Илимского, действуют официальные страницы в социальных сетях «ВКонтакте», «Одноклассники» и «Facebook» 4. В социальной сети «Одноклассники» действует официальная группа «Общественная приемная» Главы города Железногорска-Илимского 5. На территории города Железногорска-Илимского действуют 3 радиостанции, в региональных окнах которых существует возможность трансляция местных новостей
Угрозы	1. Большое количество аварийного жилого фонда
	11. Транспорт, дорожное хозяйство и связь
Сильные стороны	1. Регулярные междугородные пассажирские перевозки автомобильным транспортом, связывающие города Железногорск-Илимский с другими крупными городами Иркутской области 2. Развитая железнодорожная инфраструктура 3. Высокий охват населения города Железногорска-Илимского средствами связи и источниками получения информации (печатные издания, телевидение, телефонная связь, интернет, почта)
Слабые стороны	1. С 2019 года в связи с низким спросом среди населения Нижнеилимского района было прекращено авиасообщение с городом Иркутском 2. Низкий пассажиропоток на регулярных автобусных маршрутах 3. Несоответствие типа транспортных средств реальным потребностям населения города Железногорска-Илимского при оказании транспортных услуг

Продолжение на стр. 26

Продолжение. Начало на стр. 4, 5, 6, 7, 8, 9, 10, 11, 12, 13, 14, 15, 16, 17, 18, 19, 20, 21, 22, 23, 24, 25

Слабые стороны	4. Сезонные (садоводческие) автобусные маршруты в основном не оформлены, жители города Железнодорожска-Илимского используют регулярные и пригородные автобусные маршруты в целях прибытия в садоводческие кооперативы
	5. Низкая наполняемость муниципального дорожного фонда
	6. На территории города Железнодорожска-Илимского отсутствует типография, газеты печатаются в других городах
Возможности	1. Через территорию города Железнодорожска-Илимского проходит Восточно-Сибирская железная дорога (ВСЖД)
	2. В 13 км от города Железнодорожска-Илимского проходит федеральная трасса А331 «Вилуй»
	3. Имеется официальный сайт администрации города Железнодорожска-Илимского, действуют официальные страницы в социальных сетях «ВКонтакте», «Одноклассники» и «Facebook»
	4. В социальной сети «Одноклассники» действует официальная группа «Общественная приемная» Главы города Железнодорожска-Илимского
	5. На территории города Железнодорожска-Илимского действуют 3 радиостанции, в региональных окнах которых существует возможность трансляция местных новостей
Угрозы	1. 64,36% от общей протяженности городских дорог не соответствует нормативным требованиям
	2. Недостаточно развито информирование жителей о деятельности органов местного самоуправления, социальных служб на территории города Железнодорожска-Илимского
	3. Распространение в сети «Интернет» информации, носящей деструктивный, дезинформирующий характер, в том числе касающейся деятельности органов местного самоуправления, организаций и физических лиц
12. Охрана окружающей среды	
Сильные стороны	1. Удовлетворительная экологическая обстановка
	2. Наличие лицензированного полигона по накоплению отходов
	3. Мероприятия по обращению с твердыми коммунальными отходами осуществляет Региональный оператор
	4. Высокая обеспеченность контейнерами для сбора твердых коммунальных отходов
Слабые стороны	1. Мусорокамеры многоквартирных жилых домов не оборудованы специализированным оборудованием для сбора твердых коммунальных отходов
	2. Не осуществляется раздельный сбор мусора
	3. В отдельных районах города Железнодорожска-Илимского осуществляется мешочный сбор твердых коммунальных отходов
Возможности	1. Высокая обеспеченность площадками для накопления твердых коммунальных отходов
Угрозы	1. Городской полигон принимает отходы только 4-го и 5-го классов опасности, отсутствуют мероприятия по утилизации отходов 1-3 классов опасности, а также медицинских отходов категорий А и Б
	2. На территории города Железнодорожска-Илимского отсутствуют специализированные площадки для накопления крупногабаритных отходов
	3. Высокий износ специализированной техники у действующего на территории города Железнодорожска-Илимского перевозчика, осуществляющего сбор и вывоз твердых коммунальных и крупногабаритных отходов
13. Демография	
Сильные стороны	1. Рост ожидаемой продолжительности жизни при рождении на 2,8 лет
Слабые стороны	1. Низкая доля учителей общеобразовательных организаций в возрасте до 35 лет в общей численности учителей общеобразовательных организаций
	2. Стабильный уровень смертности населения
Возможности	1. Стабильный уровень населения молодежи трудоспособного возраста в структуре населения города Железнодорожска-Илимского
Угрозы	1. Снижение численности постоянного населения города Железнодорожска-Илимского на 5,44%
	2. Снижение доли трудоспособного населения города Железнодорожска-Илимского
	3. Снижение общего коэффициента рождаемости на 28,79%
	4. Стабильный миграционный отток населения
14. Здравоохранение	
Сильные стороны	1. Высокий уровень охвата иммунизации населения города Железнодорожска-Илимского против основных вирусных заболеваний
	2. Ранняя профориентация
Слабые стороны	1. Отсутствие стажировки выпускников профессиональных и высших учебных заведений в организациях здравоохранения перед собственно трудоустройством в такие организации
	2. Отсутствие на территории города Железнодорожска-Илимского оборудованной вертолетной площадки
	3. Недостаточное благоустройство территорий, прилегающих к учреждениям здравоохранения на территории города Железнодорожска-Илимского
	4. Недостаточное количество жилых помещений для предоставления его работникам учреждений здравоохранения, расположенных на территории города Железнодорожска-Илимского
Возможности	1. Возмещение затрат молодым специалистам сферы здравоохранения за найм жилых помещений
	2. Выплата «подъемных» молодым специалистам сферы здравоохранения
Угрозы	1. Дефицит квалифицированных кадров
	2. Дефицит диагностического, лечебного оборудования
	3. Необходимость в проведении капитального ремонта зданий и сооружений учреждений здравоохранения
15. Образование	
Сильные стороны	1. Высокий уровень доступности образования в городе Железнодорожске-Илимском
	2. Реализация на территории города Железнодорожска-Илимского федерального проекта «Молодые профессионалы»
	3. Реализация Ранняя профориентация
	4. Внедрение дуального обучения
	5. Система наставничества
Слабые стороны	1. Отсутствие на территории города Железнодорожска-Илимского высших учебных заведений
	2. Высокое количество учащихся с ограниченными возможностями здоровья
Возможности	1. Профессиональный колледж осуществляет подготовку специалистов со средним профессиональным образованием для различных сфер деятельности
	2. Реализация на территории города Железнодорожска-Илимского федерального проекта «Современная школа»
	3. Системный подход к повышению квалификации педагогического состава
	4. Поддержка молодых специалистов, осуществляющих деятельность в сфере образования
	5. В отдельных учебных учреждениях работают классы робототехники
	6. Внедрение здоровьесберегающих технологий в отдельные образовательные учреждения

Продолжение на стр. 27

Продолжение. Начало на стр. 4, 5, 6, 7, 8, 9, 10, 11, 12, 13, 14, 15, 16, 17, 18, 19, 20, 21, 22, 23, 24, 25, 26

Угрозы	1. Необходимость в проведении капитального ремонта зданий и сооружений учреждений образования
	2. Необходимость в систематическом обновлении материально-технической базы учреждений образования
	3. Старение педагогических кадров
	4. Снижение количества учащихся в учреждениях образования на территории города Железногорска-Илимского
	5. Недостаточное оснащение образовательных учреждений ставками медицинских работников
16. Культура	
Сильные стороны	1. Регулярный обмен выставками в рамках сотрудничества музея с музеями других городов Иркутской области
	2. Высокий профессионализм творческих коллективов, осуществляющих свою деятельность на базе культурных учреждений города Железногорска-Илимского
	3. Высокий профессионализм сотрудников учреждений культуры
	4. Большое количество творческих коллективов с почетным званием «Народный»
Слабые стороны	1. Обновление/формирование фондов библиотеки осуществляется в основном за счет даров от физических лиц
	2. Отсутствие отдельного здания для размещения кинотеатра, показ киносеансов в РДК «Горняк» осуществляется в «Большом зале», где также проходят репетиции творческих коллективов, массовые мероприятия, концерты, что затрудняет непрерывную работу кинозала
	3. Обеспечение участия творческих коллективов и солистов в фестивалях, конкурсах, других творческих мероприятиях в основном осуществляется за счет средств родителей, преподавателей, спонсоров
Возможности	1. В музее собраны уникальные материалы, посвященные жизни и достижениям академика М.К. Янгеля, истории Нижнеилимского района, а также побратимским связям городов Железногорска-Илимского и Саката (Япония)
	2. В городе Железногорске-Илимском осуществляет деятельность кинозал на базе МБУК «Районный дом культуры «Горняк»
	3. Открытие и освоение Дальнего Востока берет начало со строительства Илимского острога.
Угрозы	1. Нехватка помещений для осуществления деятельности учреждений культуры
	2. Необходимость в систематическом обновлении материально-технической базы учреждений культуры
	3. Необходимость в проведении капитального ремонта зданий и сооружений учреждений культуры
	4. Необходимость в обучении и повышении квалификации сотрудников учреждений культуры
	5. Недостаточное финансирование мероприятий по реставрации фондов музея
17. Физическая культура и спорт	
Сильные стороны	1. Широкий перечень действующих объектов физической культуры и спорта, спортивная база позволяет проводить соревнования различных уровней
	2. Наличие высококвалифицированных кадров в сфере физической культуры и спорта
	3. Высокий уровень доступности для населения города Железногорска-Илимского объектов физической культуры и спорта
	4. Высокая результативность спортсменов города Железногорска-Илимского, достигаемая при участии в спортивных соревнованиях различных уровней
Слабые стороны	1. Отсутствие кабинета врачебного контроля
	2. Частичная доступность спортивных объектов для маломобильных групп населения
	3. Взимание платы для занятий спортом с детей
	4. Не оформлены лыжная база, БКДм
	5. Низкий уровень финансирования спортивных мероприятий, на командирование спортсменов
	6. Высокие расходы на содержание спортивных объектов (бассейн «Дельфин»)
Возможности	1. Наличие в городе Железногорске-Илимском центра тестирования ГТО
	2. Проведение спортивных, физкультурно-оздоровительных мероприятий для жителей города Железногорска-Илимского
Угрозы	1. Высокий износ зданий и сооружений учреждений физической культуры и спорта
	2. Необходимость в систематическом обновлении материально-технической базы учреждений физической культуры и спорта
	3. Спортивные объекты города Железногорска-Илимского не включены во всероссийский реестр спортивных сооружений
18. Молодежная политика	
Сильные стороны	1. Большой охват молодежи за счет компактности территории города Железногорска-Илимского
	2. Разнообразие спортивных объектов, позволяющих молодежи города Железногорска-Илимского заниматься физической культурой и спортом
Слабые стороны	1. Недостаточная социальная и гражданская активность молодежи
	2. Социальная изолированность молодых людей, находящихся в трудной жизненной ситуации, отсутствие возможностей для полноценной социализации и вовлечения в трудовую деятельность
	3. Отсутствие современной инфраструктуры для реализации молодежной политики
	4. Не охвачена совершеннолетняя молодежь
Возможности	1. Временное трудоустройство несовершеннолетних в возрасте от 14 до 18 лет, в том числе детей, находящихся в социально-опасном положении
	2. Наличие средств массовой информации как на телевидении, так и в сети «Интернет», пропагандирующих развитие молодежи
Угрозы	1. Кризис семьи и брака (трансформация семейных ценностей)
	2. Высокий уровень безработицы среди молодежи
	3. Отток молодежи
	4. Агрессивное медиа поле
19. Социальная политика	
Сильные стороны	1. Высокий уровень охвата населения города Железногорска-Илимского различными видами социальной поддержки
Слабые стороны	1. Отсутствие мотивации со стороны родителей на сотрудничество со специалистами Центра
	2. Невозможность принудительного направления нуждающихся за получением необходимой медицинской помощи
	3. Несоответствие имеющейся социальной инфраструктуры нормативным требованиям для обеспечения доступа МГН
	4. Неофициальное трудоустройство препятствует оформлению мер социальной поддержки малоимущим гражданам
Возможности	1. Обязанность работодателей осуществлять прием на работу в соответствии с действующим законодательством
	2. Предоставление гражданам государственной социальной помощи на основании социального контракта для выхода из трудной жизненной ситуации
Угрозы	1. Увеличение доли детей-сирот и детей, оставшихся без попечения родителей

Продолжение на стр. 28

Продолжение. Начало на стр. 4, 5, 6, 7, 8, 9, 10, 11, 12, 13, 14, 15, 16, 17, 18, 19, 20, 21, 22, 23, 24, 25, 26, 27

Угрозы	2. В связи с приостановкой деятельности санатория-профилактория «Дружба» наблюдается снижение уровня охвата детей всеми формами отдыха и оздоровления
20. Обеспечение безопасности жизнедеятельности	
Сильные стороны	1. Охват населения города Железногорска-Илимского системами оповещения о потенциальных угрозах – 100% 2. Высокий уровень оснащения города Железногорска-Илимского пожарными гидрантами
Слабые стороны	1. Слабая материально-техническая база организаций и учреждений, обеспечивающих безопасность жизнедеятельности на территории города Железногорска-Илимского 2. Перекрестки дорог общего пользования, въезды и выезды из города Железногорска-Илимского не оборудованы системой видеонаблюдения с функцией круглосуточной записи 3. Места массового пребывания населения города Железногорска-Илимского не оборудованы системой видеонаблюдения с функцией круглосуточной записи
Возможности	1. В 13-м микрорайоне города Железногорска-Илимского расположено здание бывшего пожарного поста
Угрозы	1. Необходимость в систематическом обновлении материально-технической базы организаций и учреждений, ответственных за обеспечение безопасности жизнедеятельности 2. Необходимость в проведении капитального ремонта зданий и сооружений организаций и учреждений, ответственных за обеспечение безопасности жизнедеятельности 3. Дефицит профессиональных кадров
21. Муниципальные финансы	
Сильные стороны	1. Отсутствие долговых обязательств города Железногорска-Илимского
Слабые стороны	1. Высокая доля налоговых и неналоговых поступлений от градообразующего предприятия ПАО «Коршуновский ГОК» в общем размере налоговых и неналоговых поступлений в бюджет города Железногорска-Илимского 2. 34,59% собственных доходов бюджета города Железногорска-Илимского относится к разделу «Общегосударственные вопросы» 3. Отсутствие целевой финансовой помощи из бюджетов вышестоящих уровней
Возможности	1. Участие города Железногорска-Илимского в реализации государственных программ Иркутской области, федеральных проектах на условиях софинансирования 2. 69,31% расходов бюджета города Железногорска-Илимского в 2019 году осуществляется путем реализации муниципальных программ
Угрозы	1. Нестабильная экономическая ситуация в Российской Федерации, влияющая на объем налоговых и неналоговых поступлений в бюджет города Железногорска-Илимского
22. Муниципальное имущество и земельные ресурсы	
Сильные стороны	-
Слабые стороны	1. Недостаточное выделение средств в целях проведения плановых ремонтов жилых, нежилых помещений, находящихся в муниципальной собственности города Железногорска-Илимского 2. Часть жилых помещений, находящихся в муниципальной собственности города Железногорска-Илимского, не стоят на кадастровом учете
Возможности	1. Проведение ремонтов жилых, нежилых помещений, находящихся в муниципальной собственности города Железногорска-Илимского 2. Выявление бесхозных инженерных сетей, постановка их на кадастровый учет и оформление в казну города Железногорска-Илимского 3. Осуществление земельного контроля за соблюдением пользователями земельных участков и помещений, находящихся в муниципальной собственности города Железногорска-Илимского, требований действующего законодательства и условий из предоставления 4. Постановка на кадастровый учет земельных участков, в границах которых расположены здания и сооружения юридических и физических лиц
Угрозы	1. Отсутствие расчетов по энергоэффективности помещений в многоквартирных жилых домах 2. Низкий процент поступлений от населения за содержание общего имущества отдельных многоквартирных жилых домов

Раздел 2. Стратегическое видение города Железногорска-Илимского

2.1. Сценарии социально-экономического развития города Железногорска-Илимского

Перспектива социально-экономического развития города Железногорска-Илимского базируется на вариативной основе и предполагает наличие двух сценариев развития: приоритетного и альтернативного. Данные сценарии характеризуют альтернативные модели развития города Железногорска-Илимского.

Приоритетный сценарий

Приоритетный сценарий исходит из возможности повышения эффективности использования ресурсов, имеющихся у города Железногорска-Илимского и соседних муниципальных образований.

Приоритетное внимание должно уделяться улучшению делового климата, привлечению инвестиций, созданию благоприятных условий для осуществления хозяйственной деятельности, поддержке традиционных и созданию новых видов экономической деятельности.

Умеренное увеличение темпов социально-экономического развития позволит преодолеть негативные тенденции, связанные с текущей экономической ситуацией.

Для реализации Стратегии по данному сценарию необходимы:

– диверсификация экономики, стимулирование создания новых производств, развития предпринимательской инициативы, малого и среднего бизнеса;

– развитие объектов социальной инфраструктуры;
– создание развитой транспортной инфраструктуры;
– развитие жилищного строительства;
– модернизация объектов коммунальной инфраструктуры, включая объекты экологической направленности;

– повышение самостоятельности и обеспечение сбалансированности бюджета города Железногорска-Илимского.

Альтернативный сценарий

В данном сценарии основной вектор развития характеризуется сохранением существующих тенденций развития города Железногорска-Илимского, сохранением угроз, связанных с низкой конкурентоспособностью экономики и низ-

кой инвестиционной привлекательностью.

По данному сценарию ввиду отсутствия внутренних резервов развития экономики и ухудшения внешних факторов предполагается, что социально-экономическое развитие города Железногорска-Илимского приостанавливается или будет незначительным. Как следствие, снижение или незначительный рост основных социально-экономических показателей: оборота организаций, объема инвестиций в основной капитал, прибыли, объемов вводимого жилья, численности занятых в экономике, рождаемости, безработицы.

Также прогнозируется снижение уровня предпринимательской активности, снижение реальных доходов населения и увеличение в их структуре социальных выплат, что будет оказывать негативное влияние на потребительский спрос.

2.1. Стратегическая цель социально-экономического развития города Железногорска-Илимского

В основу разработки стратегической цели социально-экономического развития города Железногорска-Илимского положены целевые ориентиры, соответствующие приоритетному сценарию развития.

2.1.1. Формулировка стратегической цели

Стратегическая цель – повышение качества жизни населения города Железногорска-Илимского на основе укрепления и развития экономики и создания комфортной социальной среды.

Для достижения стратегической цели определены приоритетные направления социально-экономического развития города Железногорска-Илимского.

Выбор приоритетных направлений обусловлен итогами анализа социально-экономического положения города Железногорска-Илимского и ориентирован на стратегию социально-экономического развития Нижнеилимского района до 2030 года, проект стратегии социально-экономического развития Иркутской области на период до 2036 года и актуальные документы стратегического планирования Российской Федерации.

Приоритетные направления социально-экономического развития сформулированы в виде стратегических задач, которые необходимо выполнить для достижения стратегической цели.

2.1.2. Формулировка стратегических задач

1. Развитие экономического потенциала;
2. Повышение качества городской среды;
3. Сохранение и развитие человеческого потенциала;

Продолжение на стр. 29

Продолжение. Начало на стр. 4, 5, 6, 7, 8, 9, 10, 11, 12, 13, 14, 15, 16, 17, 18, 19, 20, 21, 22, 23, 24, 25, 26, 27, 28

4. Повышение эффективности муниципального управления.

2.2. Система целей и задач социально-экономического развития города Железногорска-Илимского

Система целей и задач, направленных на выполнение стратегической задачи «Развитие экономического потенциала», представлена в Приложении 1 к Стратегии.

Система целей и задач, направленных на выполнение стратегической задачи «Повышение качества городской среды», представлена в Приложении 2 к Стратегии.

Система целей и задач, направленных на выполнение стратегической задачи «Сохранение и развитие человеческого потенциала», представлена в Приложении 3 к Стратегии.

Система целей и задач, направленных на выполнение стратегической задачи «Повышение эффективности муниципального управления», представлена в Приложении 4 к Стратегии.

2.3. Стратегические направления социально-экономического развития города Железногорска-Илимского

Стратегические направления развития социально-экономического развития города Железногорска-Илимского сформулированы на основе системы целей и задач, которые необходимо выполнить в рамках реализации Стратегии.

Успешное завершение работы по стратегическим направлениям развития социально-экономического развития города Железногорска-Илимского позволит создать дополнительные альтернативные рабочие места, привести территорию города в благоприятный для проживания внешний вид и даст возможность жителям города получить весь спектр услуг, необходимый для комфортного проживания.

Развитие экономического потенциала

Городу Железногорску-Илимскому в целях снижения зависимости от градообразующего предприятия жизненно необходимо появление новых обрабатывающих производств. Такие организации дадут жителям города альтернативу в выборе места работы, а также снизит зависимость предприятий малого бизнеса от стабильной работы ПАО «Коршуновский ГОК». В связи с этим планируется сделать акцент на реализации следующих направлений:

1. С учетом того, что на территории Нижнеилимского района имеется крупное месторождение кварцевого песка, пригодного для производства различного перечня готовой продукции, предлагается, при помощи Правительства Иркутской области, осуществлять следующие производства:

- производство сухих строительных смесей;
- производство тепло-, звукоизоляционных материалов;
- производство автоклавного газобетона, силикатного кирпича;
- производство стеклотары;
- производство карбида кремния;

2. Возможно, для повышения заинтересованности потенциальных инвесторов в размещении своих проектов на территории города Железногорска-Илимского, стоит провести работу по присвоению городу статуса ТОСЭР;

3. Территория Нижнеилимского и соседних районов богата лесными ресурсами, соответственно, приоритетом является реализация инвестиционных проектов по глубокой переработке древесины:

- производство композиционных древесных материалов (цементно-стружечных плит, древесно-стружечных плит (ДСП), ориентировано-стружечных плит (ОСП));
- производство модифицированной древесины (древесины с измененными свойствами);

4. В непосредственной близости от города Железногорска-Илимского расположены земли сельскохозяйственного назначения (п. Коршуновский), которые целесообразно вернуть в оборот за счет появления на территории города Железногорска-Илимского организаций по переработке сельскохозяйственной продукции;

5. В лесах Нижнеилимского и соседних районов растут дикорастущие растения, травы, грибы, что дает возможность организациям реализовать инвестиционные проекты по сбору и переработке дикоросов;

6. Существующая энергетическая инфраструктура позволяет создавать новые производства без необходимости строительства новой инфраструктуры. При необходимости, за счет поддержки некоммерческой организации «Фонд развития моногородов», необходимая инфраструктура может быть построена за счет средств федерального бюджета;

7. Со стороны администрации города Железногорска-Илимского необходимо разработать комплекс мер поддержки потенциальных инвесторов и сопровождения инвестиционных проектов;

8. Развитие инновационной деятельности, молодежного предпринимательства, содействие трудоустройству и занятости молодежи.

Появление новых крупных производств даст стимул и развитию малого бизнеса, который сможет выполнять отдельные заказы для этих организаций.

Повышение качества городской среды

Появление новых производств не даст нужного эффекта, если на территории города Железногорска-Илимского не будет создана комфортная среда для проживания. Населению должно быть комфортно жить в городе, проводить досуг, растить детей.

В связи с этим, необходимо обратить внимание на решение следующих проблем:

1. В сфере жилищно-коммунального хозяйства необходимо проведение системной работы по капитальному ремонту сетей централизованной системы тепло-, водоснабжения и водоотведения. Заключенные в конце 2018 года концессионные соглашения в отношении отдельных участков сетей водоснабжения и водоотведения города Железногорска-Илимского – первый шаг в этом направлении;
2. Необходимо создать условия для подключения потребителей жилого сек-

тора к централизованной системе водоснабжения и водоотведения;

3. Необходима срочная реконструкция комплекса канализационных очистных сооружений. Так как город Железногорск-Илимский не относится к Байкальской природной территории, необходима поддержка Правительства Иркутской области в привлечении средств федерального и областного бюджетов за счет включения проекта реконструкции в специализированные государственные программы;

4. В целях обеспечения территории города в надлежащем состоянии необходимо не просто наличие в нужном количестве специализированной коммунальной техники, но и наличие возможности для ее систематического обновления;

5. В целях повышения качества транспортных услуг для населения необходимо внедрение интеллектуальных транспортных систем, а также систематическое обновление парка транспортных средств в соответствии с реальными потребностями жителей города Железногорска-Илимского;

6. Необходимо проведение работы по организации мероприятий по разделному сбору, переработке мусора, утилизации отходов различных категорий. Для этих целей необходима модернизация городского полигона ТБО;

7. В целях создания условий для комфортного проживания жителей необходимо продолжить работу по благоустройству дворовых и общественных территорий;

8. Необходимо продолжить работу по переселению граждан из аварийного жилищного фонда. Новые многоквартирные дома, которые будут строиться на смену расселенных, должны соответствовать самым современным требованиям, чтобы переселяемые жители оставались на территории, а не приобретали жилые площади в других муниципальных образованиях;

9. Необходимо проведение системной работы по проведению капитальных ремонтов автомобильных дорог местного значения.

Сохранение и развитие человеческого потенциала

Жители города Железногорска-Илимского должны иметь возможность получить весь спектр услуг, направленных на поддержание здоровья, получение качественного образования, обеспечение досуга, саморазвития и безопасности. Для этих целей необходимо уделить особое внимание следующим направлениям:

1. Необходима системная работа по обновлению материально-технической базы учреждений сферы здравоохранения, образования, культуры, физической культуры и спорта. Все социальные объекты должны быть оснащены самым современным оборудованием;

2. Необходим системный подход к проведению капитальных ремонтов социальных объектов, обеспечению их доступности для маломобильных групп населения;

3. Необходимо создание условий для реализации молодежной политики в части развития инфраструктуры и кадрового потенциала;

4. Необходимо создание специализированных молодежных центров, где молодежь города Железногорска-Илимского смогла бы приложить свои силы и умения в части саморазвития, обеспечения досуга;

5. Развитие форм молодежного самоуправления, поддержка проектов, способствующих формированию лидерских качеств и опыта организаторской деятельности у молодых людей;

6. Профилактика экстремизма и терроризма в молодежной среде, формирование российской идентичности, единства российской нации, содействие межкультурному и межконфессиональному диалогу;

7. Формирование информационного поля, благоприятного для развития молодежи;

8. Формирование системы поддержки молодежной добровольческой (волонтерской) деятельности;

9. Защита прав несовершеннолетних и профилактика социального сиротства;

10. Образовательные мероприятия по обучению молодых людей написанию социально значимых проектов, направленных на развитие города Железногорска-Илимского и Иркутской области в целом;

11. Необходимо повышение безопасности жителей города Железногорска-Илимского. Особое внимание – кадровому составу органов внутренних дел, так как имеется острый дефицит кадров. Также необходимо возобновление работы пожарного поста в 13-м микрорайоне города Железногорска-Илимского, обновление материально-технической базы;

12. Администрации города Железногорска-Илимского необходимо провести работу по проектированию и устройству системы общегородского видеонаблюдения, затрагивающей как общественные места, так и автомобильные дороги местного значения.

Повышение эффективности муниципального управления

Реализация Стратегии невозможна без эффективной работы органов местного самоуправления, призванных наладить функционирование всей системы управления в целях достижения поставленных целей. Для этого необходимо уделить внимание следующим направлениям:

1. Повышение доступности и качества оказания муниципальных услуг населению. Помимо снижения сроков оказания муниципальных услуг, необходимо проведение работы по переходу на оказание муниципальных услуг в режиме «одного окна» и в электронном виде;

2. От профессионализма муниципальных служащих зависит эффективное исполнение органами местного самоуправления возложенных на них полномочий. Необходим системный подход к обеспечению дополнительного профессионального образования муниципальных служащих органов местного самоуправления;

3. Необходимость в постоянном учете интересов жителей города Железногорска-Илимского в режиме мониторинга и выстраивании доступных и результативных каналов связи между населением и органами местного самоуправления;

Продолжение на стр. 30

Продолжение. Начало на стр. 4, 5, 6, 7, 8, 9, 10, 11, 12, 13, 14, 15, 16, 17, 18, 19, 20, 21, 22, 23, 24, 25, 26, 27, 28, 29

ления;

4. Приоритетным является вовлечение жителей города Железногорска-Илимского в процесс принятия управленческих решений за счет развития общественных объединений граждан, обеспечения правового, экономического, информационно-методического, организационного, материально-технического сопровождения с целью обеспечения конструктивного диалога между органами местного самоуправления и объединениями общественного самоуправления;

5. Необходимо повышение уровня информированности жителей города Железногорска-Илимского о деятельности органов местного самоуправления;

6. Одной из экономических основ местного самоуправления является имущество, находящееся в муниципальной собственности. Необходим системный подход к вовлечению в хозяйственный оборот земельных участков, находящихся в границах города Железногорска-Илимского, а также оптимизация количественного и качественного состава муниципального имущества;

7. Осуществление бюджетного планирования с помощью программно-целевого метода, обеспечение прозрачности, надежности бюджетной системы.

Выполнение всех поставленных задач потребует большого количества финансовых ресурсов. Источники – местный, районный, областной и федеральный бюджеты, а также внебюджетные средства различных фондов. В связи с тем, что собственные доходы бюджета города Железногорска-Илимского формируются в основном за счет поступлений от НДФЛ, земельного налога и доходов от использования муниципального имущества, следует рассмотреть следующие возможности для увеличения свободных средств, которые можно будет направить на решение поставленных задач:

1. Перераспределение части доходов от НДФЛ из областного бюджета напрямую в доход местного бюджета, без так называемой прокладки в виде бюджета Нижнеилимского района, так как в этом случае город Железногорск-Илимский не получает указанные перераспределенные средства, весь объем поддержки направляется в другие поселения Нижнеилимского района;

2. Переход плавательного бассейна «Дельфин» после проведения капитального ремонта из муниципальной собственности города Железногорска-Илимского в региональную собственность, так как в настоящее время около четверти собственных доходов бюджета города Железногорска-Илимского идет на содержание данного спортивного объекта.

Раздел 3. Ожидаемые результаты реализации Стратегии

3.1. Ожидаемые результаты реализации тактических задач

Перечень ожидаемых результатов достижения стратегической цели Стратегии представлены в Приложении 5 к Стратегии.

3.2. Целевые показатели эффективности реализации Стратегии

Перечень целевых показателей эффективности реализации Стратегии представлен в Приложении 6 к Стратегии.

Раздел 4. Организация реализации Стратегии

Реализация Стратегии осуществляется на первом этапе за счет реализации на территории города Железногорска-Илимского национальных проектов.

Выполнение стратегической задачи «Развитие экономического потенциала» основано на реализации следующих национальных проектов:

1. Национальный проект «Малое и среднее предпринимательство и поддержка индивидуальной предпринимательской инициативы»;

2. Национальный проект «Наука»;

3. Национальный проект «Цифровая экономика»;

4. Национальный проект «Производительность труда и поддержка занятости»;

5. Национальный проект «Международная кооперация и экспорт»;

6. Национальный проект «Комплексный план модернизации и расширения магистральной инфраструктуры».

Выполнение стратегической задачи «Повышение качества городской среды» основано на реализации следующих национальных проектов:

1. Национальный проект «Безопасные и качественные автомобильные дороги»;

2. Национальный проект «Жилье и городская среда»;

3. Национальный проект «Экология».

Выполнение стратегической задачи «Сохранение и развитие человеческого капитала» основано на реализации следующих национальных проектов:

1. Национальный проект «Здравоохранение»;

2. Национальный проект «Образование»;

3. Национальный проект «Демография»;

4. Национальный проект «Культура».

Второй этап реализации Стратегии предусматривает закрепление достигнутых на первом этапе результатов и удержание их на приемлемом уровне.

4.1. Этапы реализации Стратегии

Стратегия реализуется в два этапа:

1. Первый этап – 2021-2023 годы;

2. Второй этап – 2024-2035 годы.

4.2. Информация о муниципальных программах

В связи с тем, что город Железногорск-Илимский входит в состав Нижнеилимского муниципального района, реализация Стратегии осуществляется в основном за счет выполнения муниципальных программ города Железногорска-Илимского, муниципальных программ Нижнеилимского муниципального района, а также государственных учреждений, осуществляющих деятельность на территории города Железногорска-Илимского. Цели и задачи таких программ формируются в соответствии с приоритетами социально-экономического развития города Железногорска-Илимского, Нижнеилимского муниципального района и Иркутской области и являются механизмами достижения стратегической цели развития города Железногорска-Илимского.

Муниципальные программы обеспечивают взаимосвязь реализации стратегических приоритетов с бюджетным планированием.

На первом этапе реализации Стратегии ее исполнение будет осуществляться в рамках действующих муниципальных и государственных программ. В рамках этого периода количество и состав муниципальных программ может изменяться по результатам ежегодной оценки эффективности их реализации, проводимой в установленном порядке.

На втором этапе реализации Стратегии муниципальные программы будут приниматься на новый плановый период.

4.3. Механизм реализации Стратегии

В целях реализации Стратегии в срок не позднее 31 декабря 2020 года должен быть разработан план мероприятий по реализации Стратегии (далее – План мероприятий).

План мероприятий разрабатывается на основе положений Стратегии по каждому этапу ее реализации и утверждается постановлением администрации города Железногорска-Илимского.

План мероприятий содержит:

1) наименование стратегических направлений социально-экономического развития города Железногорска-Илимского, цели и задачи их реализации;

2) комплекс мероприятий, перечень муниципальных, государственных программ, инвестиционных проектов, источники и объемы финансовых ресурсов, обеспечивающих достижение целей стратегических направлений социально-экономического развития города Железногорска-Илимского;

3) сведения об ответственных исполнителях и сроках реализации мероприятий;

4) целевые показатели эффективности реализации стратегии и их значения.

4.4. Мониторинг и контроль реализации Стратегии

Мониторинг реализации Стратегии осуществляется в рамках мониторинга реализации Плана мероприятий.

Порядок осуществления мониторинга реализации Плана мероприятий утверждается постановлением администрации города Железногорска-Илимского.

Документами, в которых отражаются результаты мониторинга реализации Стратегии, также являются ежегодный отчет Главы города Железногорска-Илимского о результатах деятельности администрации города Железногорска-Илимского, сводных годовых доклад о ходе реализации и оценке эффективности муниципальных программ города Железногорска-Илимского.

Приложение 1

к стратегии социально-экономического развития муниципального образования «Железногорск-Илимское городское поселение» до 2036 года

СИСТЕМА ЦЕЛЕЙ И ЗАДАЧ, НАПРАВЛЕННЫХ НА ВЫПОЛНЕНИЕ СТРАТЕГИЧЕСКОЙ ЗАДАЧИ «РАЗВИТИЕ ЭКОНОМИЧЕСКОГО ПОТЕНЦИАЛА»

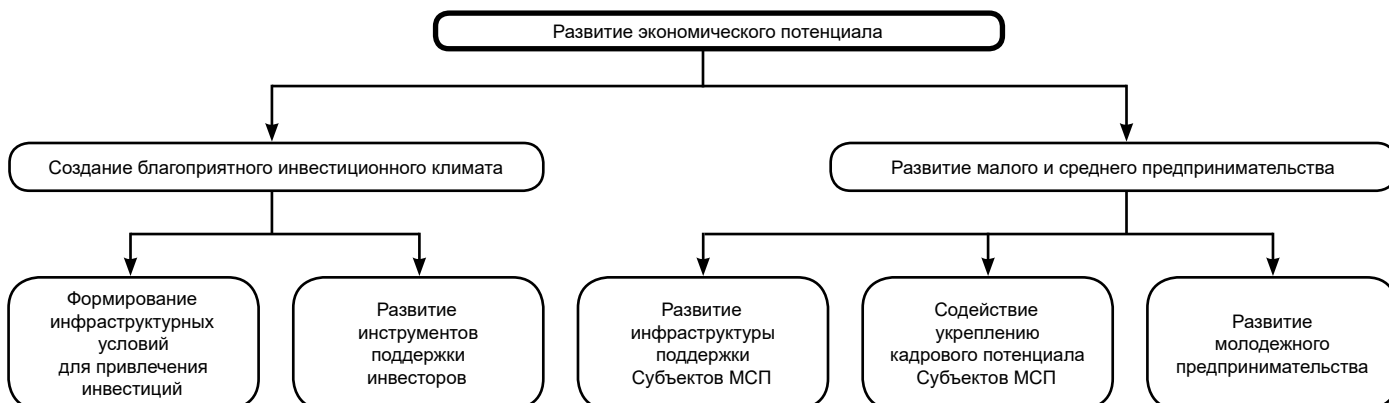

Продолжение на стр. 31

СИСТЕМА ЦЕЛЕЙ И ЗАДАЧ, НАПРАВЛЕННЫХ НА ВЫПОЛНЕНИЕ СТРАТЕГИЧЕСКОЙ ЗАДАЧИ «ПОВЫШЕНИЕ КАЧЕСТВА ГОРОДСКОЙ СРЕДЫ»

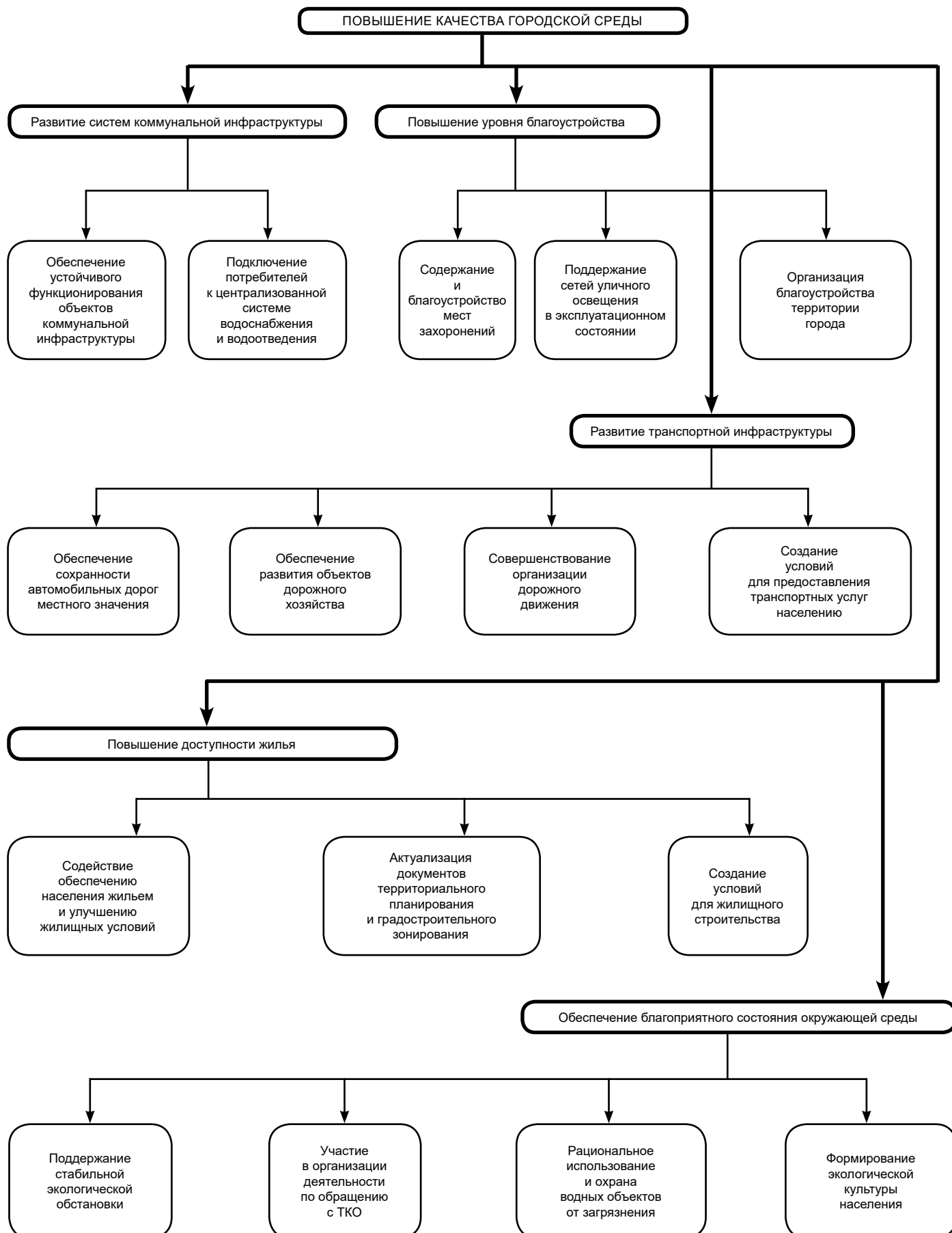

СИСТЕМА ЦЕЛЕЙ И ЗАДАЧ, НАПРАВЛЕННЫХ НА ВЫПОЛНЕНИЕ СТРАТЕГИЧЕСКОЙ ЗАДАЧИ «СОХРАНЕНИЕ И РАЗВИТИЕ ЧЕЛОВЕЧЕСКОГО ПОТЕНЦИАЛА»

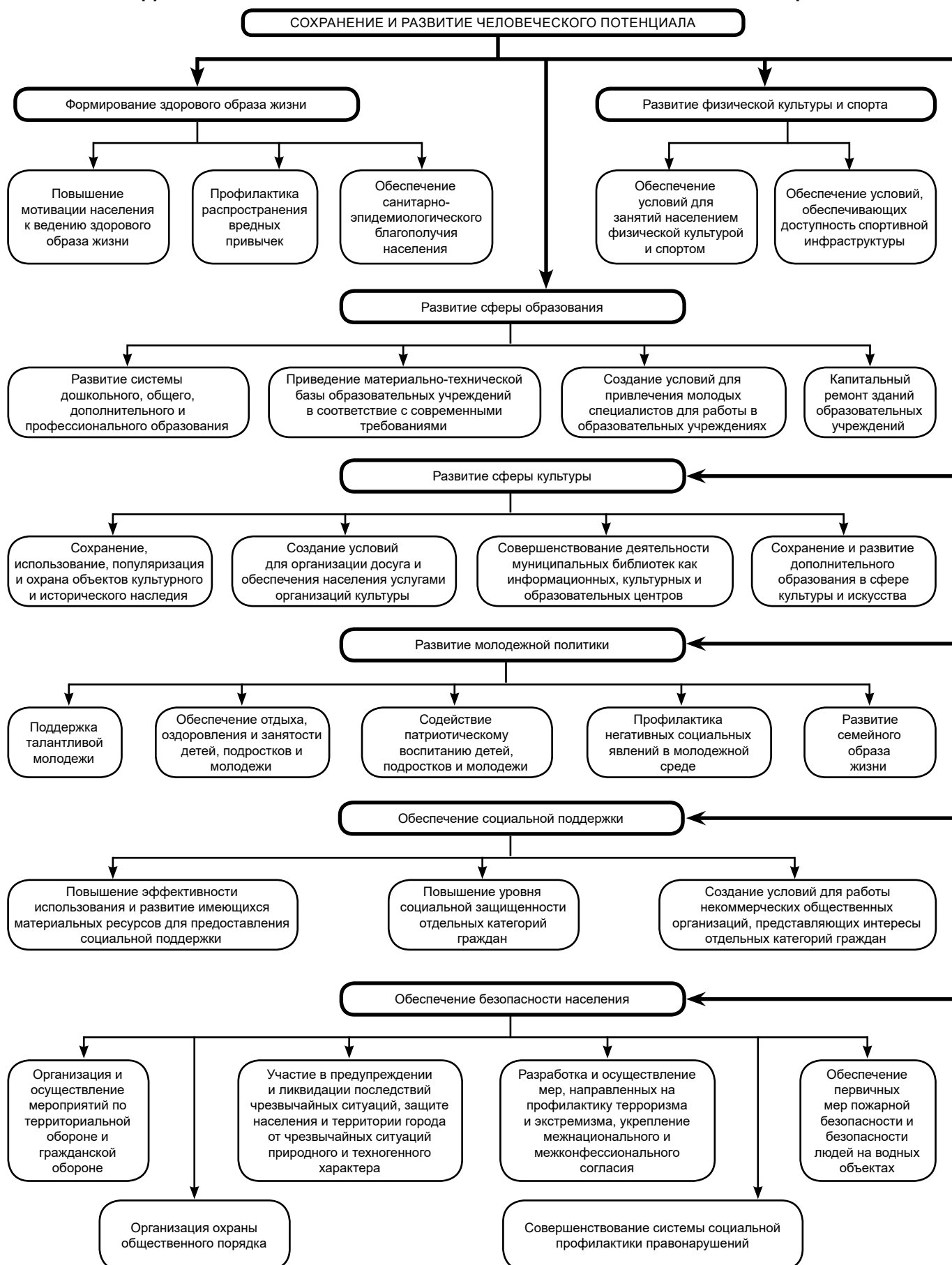

СИСТЕМА ЦЕЛЕЙ И ЗАДАЧ, НАПРАВЛЕННЫХ НА ВЫПОЛНЕНИЕ СТРАТЕГИЧЕСКОЙ ЗАДАЧИ «ПОВЫШЕНИЕ ЭФФЕКТИВНОСТИ МУНИЦИПАЛЬНОГО УПРАВЛЕНИЯ»

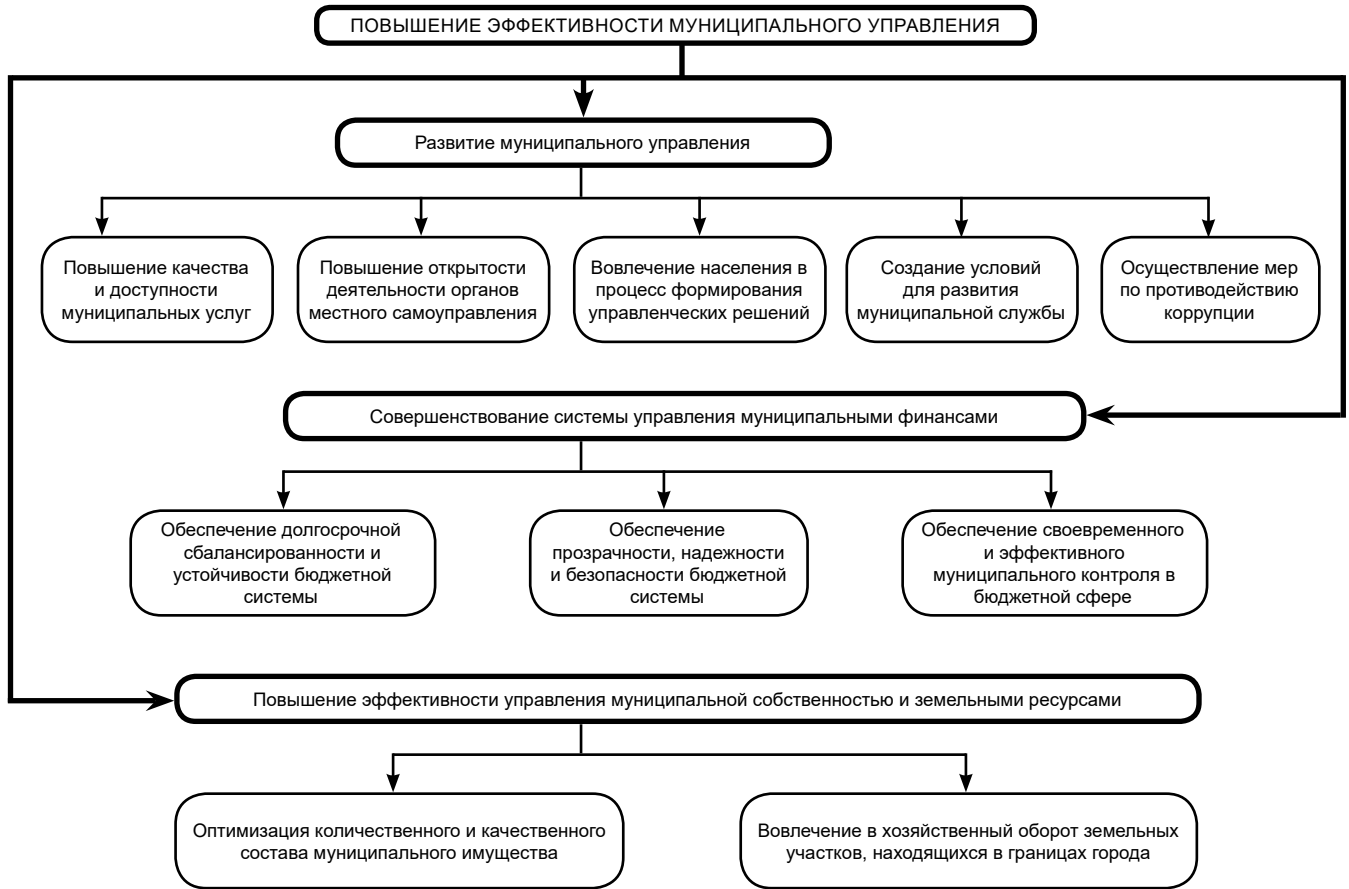

ОЖИДАЕМЫЕ РЕЗУЛЬТАТЫ РЕАЛИЗАЦИИ СТРАТЕГИИ

Стратегическая цель – Повышение качества жизни населения города Железногорска-Илимского на основе укрепления и развития экономики и создания комфортной социальной среды	
1.	Рост населения города Железногорска-Илимского
2.	Повышение качества городской среды
3.	Повышение уровня жизни населения города Железногорска-Илимского
Стратегическое направление – Развитие экономического потенциала	
Тактическая цель 1.1 – Создание благоприятного инвестиционного климата	
1.	Увеличение объема инвестиций в основной капитал на территории города Железногорска-Илимского
2.	Увеличение численности занятых в экономике
Тактическая цель 1.2 – Развитие малого и среднего предпринимательства	
1.	Увеличение численности населения, занятого в сфере малого и среднего предпринимательства
2.	Увеличение оборота Субъектов МСП
3.	Снижение уровня безработицы
4.	Увеличение количества Субъектов МСП
Стратегическое направление – Повышение качества городской среды	
Тактическая цель 2.1 – Развитие систем коммунальной инфраструктуры	
1.	Снижение доли сетей тепло-, водоснабжения и водоотведения, не удовлетворяющих нормативным требованиям

Продолжение. Начало на стр. 4, 5, 6, 7, 8, 9, 10, 11, 12, 13, 14, 15, 16, 17, 18, 19, 20, 21, 22, 23, 24, 25, 26, 27, 28, 29, 30, 31, 32, 33

2.	Увеличение доли сточных вод, очищенных до нормативных значений
3.	Обеспечение многоквартирных домов города Железногорска-Илимского коллективными (общедомовыми) приборами учета тепло- и электроэнергии
4.	Увеличение доли потребителей жилого сектора, подключенных к централизованной системе водоснабжения и водоотведения
Тактическая цель 2.2 – Повышение уровня благоустройства	
1.	Увеличение количества благоустроенных дворовых территорий
2.	Увеличение количества благоустроенных общественных территорий
3.	Совершенствование механизма прямого участия граждан в формировании комфортной городской среды
4.	Повышение благоустройства мест захоронений в границах города Железногорска-Илимского
5.	Повышение качества содержания дорог и мест общего пользования города Железногорска-Илимского
6.	Снижение доли сетей уличного освещения, не удовлетворяющих нормативным требованиям
Тактическая цель 2.3 – Развитие транспортной инфраструктуры	
1.	Увеличение доли автомобильных дорог местного значения, соответствующих нормативным требованиям
2.	Повышение безопасности дорожного движения на автомобильных дорогах в границах города Железногорска-Илимского
3.	Рост наполняемости дорожного фонда города Железногорска-Илимского
Тактическая цель 2.4 – Повышение доступности жилья	
1.	Обеспечение доступным жильем семей города Железногорска-Илимского
2.	Обеспечение устойчивого сокращения непригодного для проживания жилищного фонда
3.	Актуализация документов территориального планирования и градостроительного зонирования
4.	Увеличение объема жилищного строительства
Тактическая цель 2.5 – Обеспечение благоприятного состояния окружающей среды	
1.	Эффективное обращение с отходами производства и потребления
2.	Повышение качества питьевой воды для населения
3.	Выявление и ликвидация несанкционированных свалок в границах города Железногорска-Илимского
4.	Экологическое оздоровление водных объектов в границах города Железногорска-Илимского
Стратегическое направление – Сохранение и развитие человеческого потенциала	
Тактическая цель 3.1 – Формирование здорового образа жизни	
1.	Увеличение ожидаемой продолжительности здоровой жизни
2.	Снижение кадрового дефицита в медицинских организациях, оказывающих первичную медико-санитарную помощь
3.	Обеспечение охвата жителей города Железногорска-Илимского профилактическими медицинскими осмотрами
4.	Создание условий для привлечения молодых специалистов для работы в учреждениях здравоохранения города Железногорска-Илимского
5.	Повышение качества оказания медицинских услуг населению города Железногорска-Илимского
Тактическая цель 3.2 – Развитие физической культуры и спорта	
1.	Повышение качества организации и проведения физкультурно-оздоровительных и спортивно-массовых мероприятий, официальных спортивных соревнований
2.	Увеличение доли граждан, ведущих здоровый образ жизни
3.	Увеличение доли жителей города Железногорска-Илимского, систематически занимающихся физической культурой и спортом
Тактическая цель 3.3 – Развитие сферы образования	
1.	Повышение эффективности работы систем дошкольного, общего, профессионального и дополнительного образования на территории города Железногорска-Илимского
2.	Создание условий для привлечения молодых специалистов для работы в образовательных учреждениях города Железногорска-Илимского
3.	Повышение доступности дошкольного, общего образования

Продолжение. Начало на стр. 4, 5, 6, 7, 8, 9, 10, 11, 12, 13, 14, 15, 16, 17, 18, 19, 20, 21, 22, 23, 24, 25, 26, 27, 28, 29, 30, 31, 32, 33, 34

Тактическая цель 3.4 – Развитие сферы культуры	
1.	Создание условий для развития культурно-досуговой деятельности
2.	Пополнение фондов Музея и библиотек на территории города Железнодорожска-Илимского, создание благоприятных условий для их хранения и реставрации
3.	Повышение организации информационно-методического обеспечения деятельности учреждений культуры на территории города Железнодорожска-Илимского
4.	Создание условий для развития дополнительного образования в сфере культуры и искусства
Тактическая цель 3.5 – Развитие молодежной политики	
1.	Увеличение доли граждан в возрасте до 30 лет, охваченных мероприятиями, направленными на профилактику злоупотребления наркотическими средствами и психотропными веществами
2.	Снижение доли детей в возрасте до 18 лет, состоящих на учете в комиссиях по делам несовершеннолетних и защите их прав
3.	Повышение доли граждан в возрасте до 30 лет, занятых в спортивных секциях, творческих студиях, кружках по интересам
4.	Повышение качества организации и проведения мероприятий, направленных на патриотическое воспитание детей и молодежи
5.	Снижение количества разводов среди молодых семей
6.	Увеличение доли детей в возрасте от 4 до 18 лет, охваченных всеми формами отдыха и оздоровления
Тактическая цель 3.6 – Обеспечение социальной поддержки	
1.	Повышение эффективности использования и развитие имеющихся материальных ресурсов для предоставления социальной поддержки
2.	Повышение уровня социальной защищенности отдельных категорий граждан
3.	Создание условий для работы некоммерческих общественных организаций, представляющих интересы отдельных категорий граждан
4.	Снижение доли детей, выявленных в качестве оставшихся без попечения родителей по причине виновного поведения родителей (единственного родителя) по отношению к общему числу детей до 18 лет
Тактическая цель 3.7 – Обеспечение безопасности населения	
1.	Увеличение доли граждан, охваченных мероприятиями, направленными на профилактику экстремизма и терроризма
2.	Обеспечение защиты населения города Железнодорожска-Илимского от чрезвычайных ситуаций природного и техногенного характера
3.	Обеспечение первичных мер пожарной безопасности на территории города Железнодорожска-Илимского
4.	Обеспечение безопасности жителей на водных объектах города Железнодорожска-Илимского
5.	Совершенствование системы профилактики и пресечения преступлений
Стратегическое направление – Повышение эффективности муниципального управления	
Тактическая цель 4.1 – Развитие муниципального управления	
1.	Повышение открытости деятельности органов местного самоуправления
2.	Повышение качества и доступности муниципальных услуг
3.	Вовлечение населения города Железнодорожска-Илимского в процессы принятия управленческих решений
Тактическая цель 4.2 – Совершенствование системы управления муниципальными финансами	
1.	Повышение эффективности управления муниципальным долгом
2.	Обеспечение открытости бюджетного процесса
3.	Совершенствование системы внутреннего муниципального финансового контроля
Тактическая цель 4.3 – Повышение эффективности управления муниципальной собственностью и земельными ресурсами	
1.	Повышение качественного состава объектов муниципальной собственности
2.	Оптимизация количественного состава объектов муниципальной собственности
3.	Вовлечение в хозяйственный оборот земельных участков, находящихся в границах города Железнодорожска-Илимского

Продолжение на стр. 36

Продолжение. Начало на стр. 4, 5, 6, 7, 8, 9, 10, 11, 12, 13, 14, 15, 16, 17, 18, 19, 20, 21, 22, 23, 24, 25, 26, 27, 28, 29, 30, 31, 32, 33, 34, 35

Приложение 6
к стратегии социально-экономического развития муниципального образования «Железнодорожск-Илимское городское поселение» до 2036 года

ПЕРЕЧЕНЬ ЦЕЛЕВЫХ ПОКАЗАТЕЛЕЙ ЭФФЕКТИВНОСТИ РЕАЛИЗАЦИИ СТРАТЕГИИ

Стратегическая цель – Повышение качества жизни населения города Железнодорожска-Илимского на основе укрепления и развития экономики и создания комфортной социальной среды	
1.	Численность постоянного населения (среднегодовая), чел.
2.	Численность экономически активного населения (по данным баланса трудовых ресурсов), чел.
3.	Коэффициент естественного прироста населения, на 1000 человек населения
4.	Коэффициент миграционного прироста населения, на 1000 человек населения
5.	Ожидаемая продолжительность жизни при рождении, лет
6.	Индекс качества городской среды, баллов
7.	Повышение уровня жизни населения города Железнодорожска-Илимского
Стратегическое направление – Развитие экономического потенциала	
Тактическая цель 1.1 – Создание благоприятного инвестиционного климата	
1.	Объем инвестиций в основной капитал, млн. руб.
2.	Индекс физического объема инвестиций в основной капитал (в сопоставимых ценах), % к предыдущему году
3.	Среднегодовая численность занятых в экономике, чел.
Тактическая цель 1.2 – Развитие малого и среднего предпринимательства	
1.	Среднесписочная численность работников малых и средних предприятий, включая микропредприятия (без внешних совместителей), чел.
2.	Оборот малых и средних предприятий, включая микропредприятия, млн. руб.
3.	Индекс оборота малых и средних предприятий, включая микропредприятия (в сопоставимых ценах), % к предыдущему году
4.	Уровень регистрируемой безработицы, %
5.	Число малых и средних предприятий, включая микропредприятия и индивидуальных предпринимателей (на конец года), ед.
Стратегическое направление – Повышение качества городской среды	
Тактическая цель 2.1 – Развитие систем коммунальной инфраструктуры	
1.	Доля сетей теплоснабжения, нуждающихся в замене, %
2.	Доля уличной водопроводной сети, нуждающейся в замене, %
3.	Доля уличной канализационной сети, нуждающейся в замене, %
4.	Доля сточных вод, очищенных до нормативных значений, в общем объеме сточных вод, пропущенных через очистные сооружения, %
5.	Доля объемов электроэнергии, потребляемой в многоквартирных домах, расчеты за которую осуществляются с использованием коллективных (общедомовых) приборов учета, в общем объеме электроэнергии, потребляемой в многоквартирных домах, %
6.	Доля объемов теплотенергии, потребляемой в многоквартирных домах, расчеты за которую осуществляются с использованием коллективных (общедомовых) приборов учета, в общем объеме теплотенергии, потребляемой в многоквартирных домах, %
7.	Доля населения, обеспеченного централизованной системой водоснабжения, %
8.	Доля населения, обеспеченного централизованной системой водоотведения, %
Тактическая цель 2.2 – Повышение уровня благоустройства	
1.	Доля площади благоустроенных дворовых территорий в общей площади дворовых территорий, %
2.	Доля площади благоустроенных общественных территорий в общей площади общественных территорий, %
3.	Доля граждан в возрасте старше 14 лет, принявших участие в решении вопросов формирования комфортной городской среды, %
4.	Доля площади благоустроенных мест захоронений в общей площади мест захоронений, %
5.	Количество жалоб жителей, представлений контролирурующих органов по вопросам содержания дорог и мест общего пользования, ед.
6.	Доля сетей уличного освещения, не удовлетворяющих нормативным требованиям, %
Тактическая цель 2.3 – Развитие транспортной инфраструктуры	
1.	Доля протяженности автомобильных дорог общего пользования, не отвечающих нормативным требованиям к транспортно-эксплуатационным показателям, %
2.	Количество мест концентрации дорожно-транспортных происшествий (аварийно-опасных участков) на дорожной сети, ед.
3.	Количество дорожно-транспортных происшествий, случаев

Продолжение. Начало на стр. 4, 5, 6, 7, 8, 9, 10, 11, 12, 13, 14, 15, 16, 17, 18, 19, 20, 21, 22, 23, 24, 25, 26, 27, 28, 29, 30, 31, 32, 33, 34, 35, 36

4.	Объем дорожного фонда города Железнодорожно-Илимского, млн. руб.
Тактическая цель 2.4 – Повышение доступности жилья	
1.	Удельный вес введенной площади жилых домов по отношению к общей площади жилищного фонда, %
2.	Доля ветхого и аварийного жилищного фонда в общем объеме жилищного фонда, %
3.	Доля площади расселенного не пригодного для проживания жилищного фонда в общей площади не пригодного для проживания жилищного фонда, %
4.	Доля площади снесенного не пригодного для проживания жилищного фонда в общей площади не пригодного для проживания жилищного фонда, %
5.	Наличие актуализированных документов территориального планирования и градостроительного зонирования, да/нет
Тактическая цель 2.5 – Обеспечение благоприятного состояния окружающей среды	
1.	Доля твердых коммунальных отходов, направленных на утилизацию, в общем объеме образованных твердых коммунальных отходов, %
2.	Доля твердых коммунальных отходов, направленных на обработку, в общем объеме образованных твердых коммунальных отходов, %
3.	Количество введенных в эксплуатацию производственно-технических комплексов по обработке, утилизации и обезвреживанию отходов I и II классов опасности, ед.
4.	Доля населения, обеспеченного питьевой водой, отвечающей требованиям безопасности, в общей численности населения, %
5.	Площадь земельных участков, занимаемых несанкционированными свалками в границах города Железнодорожно-Илимского, кв. м
6.	Площадь восстановленных водных объектов, га
7.	Протяженность очищенной прибрежной полосы водных объектов, км
Стратегическое направление – Сохранение и развитие человеческого потенциала	
Тактическая цель 3.1 – Формирование здорового образа жизни	
1.	Общий коэффициент рождаемости, число родившихся на 1000 человек населения
2.	Общий коэффициент смертности, число умерших на 1000 человек населения
3.	Младенческая смертность, случаев на 1000 родившихся живыми
4.	Обеспеченность врачами, чел. на 10000 человек населения
5.	Количество среднего медицинского персонала, приходящегося на 1 врача, чел.
6.	Доля больных алкоголизмом, повторно госпитализированных в течение года, %
7.	Доля больных наркоманиями, повторно госпитализированных в течение года, %
8.	Доля больных с выявленными злокачественными новообразованиями на I-II стадиях, %
9.	Доля ВИЧ-инфицированных лиц, состоящих на диспансерном учете, от числа выявленных, %
10.	Охват иммунизации населения против инфекционных заболеваний, %
11.	Охват профилактическими осмотрами детей, %
12.	Охват диспансеризацией взрослого населения, %
13.	Средний возраст врачей всех специальностей, лет
14.	Средний возраст среднего медицинского персонала, лет
15.	Обеспеченность учреждений здравоохранения современной материально-технической базой, %
16.	Количество объектов здравоохранения, в которых проведен капитальный ремонт, ед.
Тактическая цель 3.2 – Развитие физической культуры и спорта	
1.	Обеспеченность учреждений физической культуры и спорта современной материально-технической базой, %
2.	Количество объектов физической культуры и спорта, в которых проведен капитальный ремонт, ед.
3.	Доля граждан, систематически занимающихся физической культурой и спортом, в общей численности населения, %
Тактическая цель 3.3 – Развитие сферы образования	
1.	Обеспеченность учреждений дошкольного, общего, профессионального и дополнительного образования современной материально-технической базой, %
2.	Количество объектов дошкольного, общего, профессионального и дополнительного образования, в которых проведен капитальный ремонт, ед.
3.	Средний возраст педагогических работников, лет
4.	Охват детей в возрасте от 1 до 8 лет услугами дошкольных образовательных организаций, %
5.	Охват детей в возрасте от 5 до 18 лет общим образованием, %

Продолжение. Начало на стр. 4, 5, 6, 7, 8, 9, 10, 11, 12, 13, 14, 15, 16, 17, 18, 19, 20, 21, 22, 23, 24, 25, 26, 27, 28, 29, 30, 31, 32, 33, 34, 35, 36, 37

6.	Охват детей в возрасте от 5 до 18 лет программами дополнительного образования, %
Тактическая цель 3.4 – Развитие сферы культуры	
1.	Обеспеченность учреждений культуры современной материально-технической базой, %
2.	Количество объектов культуры, в которых проведен капитальный ремонт, ед.
3.	Доля музейных экспонатов, находящихся в должных условиях хранения, %
4.	Посещаемость музея, чел.
5.	Доля музейных экспонатов, внесенных в Государственных каталог музейного фонда РФ, %
6.	Количество экземпляров библиотечного фонда, ед. на 1000 человек населения
7.	Доля каталогов библиотек, переведенных в цифровой формат, %
8.	Посещаемость библиотек, чел.
9.	Доля обучающихся в учреждениях дополнительного образования, участвующих в творческих конкурсах, в общей численности обучающихся в учреждениях дополнительного образования, %
Тактическая цель 3.5 – Развитие молодежной политики	
1.	Доля граждан в возрасте от 14 до 30 лет, охваченных мероприятиями, направленными на профилактику злоупотребления наркотическими средствами и психотропными веществами, %
2.	Удельный вес детей в возрасте до 18 лет, состоящих на учете в комиссиях по делам несовершеннолетних и защите их прав, в общей численности детей в возрасте до 18 лет
3.	Удельный вес граждан в возрасте до 30 лет, занятых в спортивных секциях, творческих студиях, кружках по интересам, в общей численности граждан в возрасте до 30 лет, %
4.	Удельный вес граждан в возрасте до 30 лет, охваченных мероприятиями, направленными на патриотическое воспитание, в общей численности граждан в возрасте до 30 лет, %
5.	Количество разводов среди молодых семей, ед.
6.	Удельный вес детей в возрасте от 4 до 18 лет, охваченных всеми формами отдыха и оздоровления, в общем числе детей в возрасте от 4 до 18 лет, %
7.	Количество действующих молодежных центров, ед.
Тактическая цель 3.6 – Обеспечение социальной поддержки	
1.	Количество семей, находящихся в социально-опасном положении, ед.
2.	Очередь на получение места в стационарных организациях социального обслуживания, чел.
3.	Доля доступных для инвалидов и других маломобильных групп населения приоритетных объектов социальной, транспортной, инженерной инфраструктуры в общем количестве приоритетных объектов, %
4.	Доля детей, выявленных в качестве оставшихся без попечения родителей по причине виновного поведения родителей (единственного родителя) по отношению к общему числу детей до 18 лет, %
Тактическая цель 3.7 – Обеспечение безопасности населения	
1.	Доля граждан, охваченных мероприятиями, направленными на профилактику экстремизма и терроризма, %
2.	Количество зарегистрированных преступлений, ед. на 10000 человек населения
3.	Количество зарегистрированных пожаров, ед.
4.	Обеспеченность пунктами временного размещения, оборудованными материально-техническими средствами, %
5.	Доля раскрытых преступлений в общем количестве зарегистрированных преступлений, %
6.	Охват общественных территорий и дорог города Железнодорожска-Илимского системами видеонаблюдения, %
Стратегическое направление – Повышение эффективности муниципального управления	
Тактическая цель 4.1 – Развитие муниципального управления	
1.	Доля муниципальных услуг, оказываемых в электронном виде и/или в режиме «одного окна», %
2.	Количество публикаций в СМИ о деятельности органов местного самоуправления (в день), ед.
3.	Доля граждан, принимающих участие в принятии управленческих решений, %
Тактическая цель 4.2 – Совершенствование системы управления муниципальными финансами	
1.	Расходы на обслуживание муниципального внутреннего долга, млн. руб.
2.	Доля расходов бюджета в рамках реализации муниципальных программ, %
3.	Доля эффективных муниципальных программ, %

Окончание. Начало на стр. 4, 5, 6, 7, 8, 9, 10, 11, 12, 13, 14, 15, 16, 17, 18, 19, 20, 21, 22, 23, 24, 25, 26, 27, 28, 29, 30, 31, 32, 33, 34, 35, 36, 37, 38

Тактическая цель 4.3 – Повышение эффективности управления муниципальной собственностью и земельными ресурсами

1.	Балансовая стоимость муниципального имущества, млн. руб.
2.	Площадь сформированных земельных участков на территории города Железногорск-Илимского, га
3.	Площадь муниципального жилищного фонда, тыс. кв. м

**РОССИЙСКАЯ ФЕДЕРАЦИЯ
ИРКУТСКАЯ ОБЛАСТЬ**

**ДУМА
ЖЕЛЕЗНОГОРСК-ИЛИМСКОГО
ГОРОДСКОГО ПОСЕЛЕНИЯ**

РЕШЕНИЕ

О внесении изменений в решение Думы Железногорск-Илимского городского поселения от 16.04.2020 г. № 159 «О внесении изменений в решение Думы Железногорск-Илимского городского поселения от 14.12.2007 г. № 222 «Об установлении и введении земельного налога на территории муниципального образования «Железногорск-Илимское городское поселение»

Принято на 46 заседании
городской Думы четвертого созыва

№ 173
от 27.08.2020 г.

В целях приведения муниципального правового акта муниципального образования «Железногорск-Илимское городское поселение» в соответствие с законодательством Российской Федерации, руководствуясь ст. 14, 35 Федерального закона от 06.10.2003 г. № 131-ФЗ «Об общих принципах организации местного самоуправления в Российской Федерации», ст. 31 Устава муниципального образования «Железногорск-Илимское городское поселение, Дума

Железногорск-Илимского городского поселения

РЕШИЛА:

1. Внести следующее изменение в решение Думы Железногорск-Илимского городского поселения от 16.04.2020 г. № 159 «О внесении изменений в решение Думы Железногорск-Илимского городского поселения от 14.12.2007 г. №222 «Об установлении и введении земельного налога на территории муниципального образования

«Железногорск-Илимское городское поселение»:

- в пункте 3 слова «и не ранее 1-го числа очередного налогового периода» заменить на слова «и распространяется на правоотношения, возникшие с 01.01.2020 года».

2. Настоящее решение подлежит опубликованию в газете «Вестник городской Думы и администрации муниципального образования «Железногорск-Илимское городское поселение» и размещению на официальном сайте администрации муниципального образования «Железногорск-Илимское городское поселение» в информационно-телекоммуникационной сети «Интернет» и вступает в силу не ранее чем по истечении одного месяца со дня его официального опубликования.

3. Контроль за исполнением данного решения возложить на начальника отдела по управлению муниципальным имуществом администрации муниципального образования «Железногорск-Илимское городское поселение».

**Председатель Думы
Железногорск-Илимского
городского поселения
А.Р. ЗАЙДУЛИН
Глава муниципального
образования
«Железногорск-Илимское
городское поселение»
А.Ю. КОЗЛОВ**

**РОССИЙСКАЯ ФЕДЕРАЦИЯ
ИРКУТСКАЯ ОБЛАСТЬ**

**ДУМА
ЖЕЛЕЗНОГОРСК-ИЛИМСКОГО
ГОРОДСКОГО ПОСЕЛЕНИЯ**

РЕШЕНИЕ

Об утверждении порядка принятия решения о применении к депутату Думы Железногорск-Илимского городского поселения, Главе муниципального образования «Железногорск-Илимское городское поселение» мер ответственности, указанных в части 7.3-1 статьи 40 Федерального закона от 6 октября 2003 годами 131-ФЗ «Об общих принципах организации местного самоуправления в Российской Федерации»

Принято на 46 заседании
городской Думы четвертого созыва

№ 174
от 27.08.2020 г.

В соответствии с Законом Иркутской области от 13 февраля 2020 года № 5-03 «О порядке принятия решения о применении к депутату, члену выборного органа местного самоуправления, выборному должностному лицу местного самоуправления отдельных мер ответственности», руководствуясь частью 7.3-1 Федерального закона РФ от 06.10.2003 года № 131-ФЗ «Об общих принципах организации мест-

ного самоуправления РФ», руководствуясь статьями 31, 87 Устава муниципального образования «Железногорск-Илимского городского поселения», Дума Железногорск-Илимского городского поселения:

РЕШИЛА:

1. Утвердить Порядок принятия решения о применении к депутату Думы Железногорск-Илимского городского поселения, Главе муниципального образования «Же-

лезногорск-Илимское городское поселение» мер ответственности, указанных в части 7.3-1 статьи 40 Федерального закона от 6 октября 2003 годами 131-ФЗ «Об общих принципах организации местного самоуправления в Российской Федерации» (приложение).

2. Администрации муниципального образования «Железногорск-Илимское городское поселение» опубликовать настоящее решение Думы Железногорск-Илимского городского поселения в газете «Вестник городской Думы и администрации муниципального образования «Железногорск-Илимское городское поселение» и на официальном сайте в сети «Интернет».

3. Настоящее решение Думы Железногорск-Илимского городского поселения вступает в силу со дня его официального опубликования в средствах массовой информации.

**Председатель Думы
Железногорск-Илимского
городского поселения
А.Р. ЗАЙДУЛИН
Глава муниципального
образования
«Железногорск-Илимское
городское поселение»
А.Ю. КОЗЛОВ**

Продолжение на стр. 40

**ПОРЯДОК
ПРИНЯТИЯ РЕШЕНИЯ О ПРИМЕНЕНИИ К ДЕПУТАТУ ДУМЫ ЖЕЛЕЗНОГОРСК-ИЛИМСКОГО
ГОРОДСКОГО ПОСЕЛЕНИЯ, ГЛАВЕ МУНИЦИПАЛЬНОГО ОБРАЗОВАНИЯ «ЖЕЛЕЗНОГОРСК-
ИЛИМСКОЕ ГОРОДСКОЕ ПОСЕЛЕНИЕ» МЕР ОТВЕТСТВЕННОСТИ, УКАЗАННЫХ В ЧАСТИ 7.3-1
СТАТЬИ 40 ФЕДЕРАЛЬНОГО ЗАКОНА ОТ 6 ОКТЯБРЯ 2003 ГОДАМИ 131-ФЗ «ОБ ОБЩИХ ПРИНЦИПАХ
ОРГАНИЗАЦИИ МЕСТНОГО САМОУПРАВЛЕНИЯ В РОССИЙСКОЙ ФЕДЕРАЦИИ»**

1. Настоящий Порядок в соответствии с Федеральным законом от 25 декабря 2008 года № 273-ФЗ «О противодействии коррупции», Федеральным законом от 6 октября 2003 года № 131-ФЗ «Об общих принципах организации местного самоуправления в Российской Федерации» (далее - Федеральный закон № 131-ФЗ), Законом Иркутской области от 13 февраля 2020 года № 5-03 «О порядке принятия решения о применении к депутату, члену выборного органа местного самоуправления, выборному должностному лицу местного самоуправления отдельных мер ответственности» (далее - Закон Иркутской области № 5-03), Уставом муниципального образования «Железногорск-Илимское городское поселение» устанавливает порядок принятия решения о применении к депутату Думы Железногорск-Илимского городского поселения (далее — депутат) мер ответственности, указанных в части 7.3-1 статьи 40 Федерального закона № 131-ФЗ, к главе муниципального образования «Железногорск-Илимское городское поселение» (далее - глава муниципального образования) меры ответственности, указанной пунктом 1 части 7.3-1 статьи 40 Федерального закона № 131-ФЗ.

2. Меры ответственности, указанные в части 7.3-1 статьи 40 Федерального закона № 131-ФЗ (далее - меры ответственности), применяются к главе муниципального образования, депутату (далее при совместном упоминании - лицо, замещающее муниципальную должность), в порядке, установленном Законом Иркутской области № 5-03, с учетом особенностей, предусмотренных настоящим Порядком.

3. Решение Думы Железногорск-Илимского городского поселения (далее - представительный орган) о применении к лицам, замещающим муниципальные должности, мер ответственности принимается в случае поступления в представительный орган заявления Губернатора Иркутской области, предусмотренного абзацем вторым части 4 статьи 7 Закона Иркутской области от 7 ноября 2017 года № 73-ОЗ «О представлении гражданами, претендующими на замещение муниципальной должности, лицами, замещающими муниципальные должности, сведений о доходах, расходах, об имуществе и обязательствах имущественного характера и проверке достоверности и полноты представленных ими сведений о доходах, расходах, об имуществе и обязательствах имущественного характера» (далее - заявление Губернатора Иркутской области).

4. Должностное лицо, ответственное за прием и регистрацию документов в представительном органе (далее - уполномо-

ченное должностное лицо), регистрирует заявление Губернатора Иркутской области в день его поступления в представительный орган, в соответствии с правилами делопроизводства, установленными в представительном органе,

5. Лицо, замещающее муниципальную должность, уведомляется представительным органом о поступлении в представительный орган заявления Губернатора Иркутской области.

Лицо, замещающее муниципальную должность, уведомляется представительным органом путем направления копии заявления Губернатора Иркутской области через организацию почтовой связи. Лицо, замещающее муниципальную должность, может быть уведомлено также путем вручения копии заявления Губернатора Иркутской области лично под подпись.

Лицо, замещающее муниципальную должность, уведомляется представительным органом не позднее рабочего дня, следующего за днем поступления заявления Губернатора Иркутской области в представительный орган.

Направление (вручение) копии заявления Губернатора Иркутской области лицу, замещающему муниципальную должность, обеспечивается уполномоченным должностным лицом.

6. Уполномоченное должностное лицо не позднее рабочего дня, следующего за днем поступления заявления Губернатора Иркутской области, передает его на рассмотрение председателю представительного органа, а в случае если заявление Губернатора Иркутской области поступило в отношении депутата, замещающего должность председателя представительного органа, - заместителю председателя представительного органа.

7. Председатель представительного органа, а в случае, предусмотренном пунктом 6 настоящего Порядка, - заместитель председателя представительного органа в порядке и в сроки, установленные муниципальным правовым актом, определяющим организацию работы представительного органа, передает заявление Губернатора Иркутской области на предварительное рассмотрение в комиссию Думы Железногорск-Илимского городского поселения по Уставу, регламенту и депутатской этике, (далее - уполномоченный орган).

8. Предварительное рассмотрение заявления Губернатора Иркутской области осуществляется уполномоченным органом в течение 15 календарных дней со дня внесения заявления Губернатора Иркутской области в представительный орган в порядке, установленном муниципальным правовым актом, определяющим организа-

цию работы представительного органа.

При предварительном рассмотрении заявления Губернатора Иркутской области уполномоченный орган (его должностные лица) вправе запрашивать у лица, замещающего муниципальную должность, пояснения, проводить с ним беседу.

9. Решение по результатам рассмотрения заявления Губернатора Иркутской области принимается представительным органом в течение 30 календарных дней со дня внесения заявления Губернатора Иркутской области в представительный орган, а если заявление Губернатора Иркутской области внесено в представительный орган в период между заседаниями представительного органа, - не позднее чем через три месяца со дня внесения заявления Губернатора Иркутской области в представительный орган. В указанный срок входит срок предварительного рассмотрения заявления Губернатора Иркутской области.

10. По результатам рассмотрения заявления Губернатора Иркутской области, поступившего в отношении главы муниципального образования, представительный орган принимает одно из следующих решений:

- 1) решение о применении меры ответственности в виде предупреждения;
- 2) решение об отсутствии оснований для применения мер ответственности,

11. По результатам рассмотрения заявления Губернатора Иркутской области, поступившего в отношении депутата, представительный орган принимает одно из следующих решений:

- 1) решение о применении одной из мер ответственности, установленной в части 7.3-1 статьи 40 Федерального закона № 131-ФЗ;

- 2) решение об отсутствии оснований для применения мер ответственности.

12. При принятии решения в отношении главы муниципального образования учитываются обстоятельства совершенного коррупционного правонарушения, соблюдение главой муниципального образования запретов и ограничений и обязанностей, установленных в целях противодействия коррупции.

13. При принятии решения и избрании меры ответственности для депутата учитываются обстоятельства, указанные в статье 2 Закона Иркутской области № 5-03, а также соблюдение депутатом запретов и ограничений и обязанностей, установленных в целях противодействия коррупции.

14. При рассмотрении заявления Губернатора Иркутской области и принятии решения представительным органом должны быть обеспечены:

- 1) получение лицом, замещающим му-

ниципальную должность, уведомления о дате и месте проведения соответствующего заседания представительного органа, а также ознакомление с заявлением Губернатора Иркутской области в срок не позднее 7 рабочих дней до даты соответствующего заседания представительного органа;

2) предоставление липу, замещающему муниципальную должность, слова для выступления с целью дачи объяснения по поводу обстоятельств, выдвигаемых в качестве основания для применения к липу, замещающему муниципальную должность, мер ответственности.

15. Решение представительного органа о применении меры ответственности или об отсутствии оснований для применения мер ответственности к лицу, замещающему муниципальную должность, считается принятым, если за него проголосовало не менее двух третей от установленного числа депутатов представительного органа. В случае, если лицо, замещающее муниципальную должность, в отношении которого решается вопрос о применении меры ответственности, входит в состав представи-

тельного органа, такое лицо не участвует в голосовании.

16. Решение представительного органа о применении меры ответственности или об отсутствии оснований для применения мер ответственности к лицу, замещающему муниципальную должность, подписывается председателем представительного органа, а в случае если заявление Губернатора Иркутской области поступило в отношении исполняющего полномочия председателя представительного органа - заместителем председателя представительного органа.

17. В случае, если лицо, замещающее муниципальную должность, не согласно с решением, принятым представительным органом, оно вправе в письменном виде изложить свое особое мнение.

18. Уполномоченное должностное лицо вручает лицу, замещающему муниципальную должность, в отношении которого представительным органом принято решение, копию указанного решения под подпись в течение 3 рабочих дней со дня принятия решения представительного органа.

Если лицо, замещающее муниципальную должность, отказывается от получения

Окончание. Начало на стр. 39, 40

копии указанного решения под подпись, то об этом уполномоченным должностным лицом составляется соответствующий акт.

19. Решение представительного органа подлежит официальному опубликованию (обнародованию) не позднее чем через пять календарных дней со дня его принятия. В случае, если лицо, замещающее муниципальную должность, в письменном виде изложило свое особое мнение по вопросу применения к нему мер ответственности, оно подлежит опубликованию (обнародованию) одновременно с указанным решением представительного органа.

20. Представительный орган уведомляет Губернатора Иркутской области о принятом решении не позднее чем через пять рабочих дней со дня его принятия.

**Председатель Думы
Железногорск-Илимского
городского поселения
А.Р. ЗАЙДУЛИН
Глава муниципального
образования
«Железногорск-Илимское
городское поселение»
А.Ю. КОЗЛОВ**

**РОССИЙСКАЯ ФЕДЕРАЦИЯ
ИРКУТСКАЯ ОБЛАСТЬ**

**ДУМА
ЖЕЛЕЗНОГОРСК-ИЛИМСКОГО
ГОРОДСКОГО ПОСЕЛЕНИЯ**

РЕШЕНИЕ

О внесении изменений в Положение «О гарантиях и компенсациях для лиц, проживающих в районах Крайнего Севера и приравненных к ним местностях и работающих в организациях, финансируемых из бюджета муниципального образования «Железногорск-Илимское городское поселение», утвержденное решением Думы Железногорск-Илимского городского поселения от 13.07.2016 г. № 254

Принято на 46 заседании
городской Думы четвертого созыва

№ 175
от 27.08.2020 г.

В соответствии с Трудовым кодексом Российской Федерации и Законом Российской Федерации от 19 февраля 1993 года № 4520-1 «О государственных гарантиях и компенсациях для лиц, работающих и проживающих в районах Крайнего Севера и приравненных к ним местностях» Дума Железногорск-Илимского городского поселения

РЕШИЛА:

1. Внести следующие изменения в Положение «О гарантиях и компенсациях для лиц, проживающих в районах Крайнего Севера и приравненных к ним местностях и работающих в организациях, финансируемых из бюджета муниципального образования «Железногорск-Илимское городское поселение», утвержденное решением Думы Железногорск-Илимского городского поселения от 13.07.2016 г. № 254:

1) часть 3.3 статьи 3 читать в следующей редакции:

«3.3. Работодатели (организации, финансируемые из городского бюджета) также возмещают стоимость проезда к месту ис-

пользования отпуска работника и обратно неработающим членам семей работников: несовершеннолетним детям (возраст которых не превысил 18 лет на момент выезда на отдых), совершеннолетним детям (возраст которых превысил 18 лет на момент выезда на отдых), являющиеся учащимися очной формы обучения в возрасте до 23 лет включительно, независимо от времени использования отпуска.»;

2) в статье 4:

а) в части 4.7 исключить слова: «или на основании справки, подтверждающей маршрут и электронного проездного документа»;

б) абзац третьей части 4.8 изложить в следующей редакции:

«Приказ (распоряжение) руководителя муниципального учреждения о компенсации расходов оформляется на основании заявления работника, которое представляется работником не позднее 30 дней со дня выхода из отпуска на работу. При этом в случае, если работник использует право на компенсацию расходов членов своей семьи, в заявлении также указываются фамилия, имя,

отчество и даты рождения детей работника, а к заявлению также прикладываются копии свидетельств о рождении детей работника, документы об установлении опеки (попечительства), усыновлении (удочерении); документы, подтверждающие обучение по очной форме (для совершеннолетних детей);

в) пункт а) части 4.9 изложить в следующей редакции:

«а) фамилия, имя, отчество членов семьи работника, имеющих право на компенсацию расходов, с приложением копий документов, подтверждающих степень родства (копии свидетельств о рождении детей работника, документов об установлении опеки (попечительства), усыновлении (удочерении), а также документа, подтверждающего обучение по очной форме (для совершеннолетних детей).

2. Администрации муниципального образования «Железногорск-Илимское городское поселение» опубликовать настоящее решение в газете «Вестник городской Думы и администрации муниципального образования «Железногорск-Илимское городское поселение» и разместить на официальном сайте администрации муниципального образования «Железногорск-Илимское городское поселение» в информационно – телекоммуникационной сети «Интернет».

3. Настоящее решение Думы Железногорск-Илимского городского поселения вступает в силу со дня его официального опубликования.

4. Контроль за исполнение настоящего решения возложить на постоянную комиссию Думы Железногорск-Илимского городского поселения по Уставу, Регламенту и депутатской этике.

**Председатель Думы Железногорск-Илимского городского поселения
А.Р. ЗАЙДУЛИН
Глава муниципального образования
«Железногорск-Илимское
городское поселение»
А.Ю. КОЗЛОВ**

**РОССИЙСКАЯ ФЕДЕРАЦИЯ
ИРКУТСКАЯ ОБЛАСТЬ**

**ДУМА
ЖЕЛЕЗНОГОРСК-ИЛИМСКОГО
ГОРОДСКОГО ПОСЕЛЕНИЯ**

РЕШЕНИЕ

**О присвоении звания «Почётный гражданин
города Железногорска-Илимского»**

Принято на 46 заседании
городской Думы четвертого созыва

№ 176
от 27.08.2020 г.

В связи с 55-летним юбилеем города Железногорска-Илимского, в соответствии с Положением о порядке присвоения звания «Почётный гражданин города Железногорска-Илимского», утвержденным решением Думы Железногорск-Илимского городского поселения от 26 января 2010 г. № 163, руководствуясь ст. 8 Устава муниципального образования «Железногорск-Илимское городское поселение», Дума Железногорск-Илимского городского поселения

РЕШИЛА:

1. За многолетний добросовестный труд на предприятиях города, значительный вклад в организацию, становление и развитие системы ПФ РФ в городе присвоить звание «Почётный гражданин города Железногорска-Илимского»:

Рудковской Виктории Серафимовне – ветерану труда, ветерану труда БРАТСКГЭССТРОЯ – X лет, награжденной Почетной грамотой Пенсионного фонда РФ, занесенной в Книгу Почета Отделения ПФР по Иркутской области и Усть-Ордынскому Бурятскому автономному округу.

2. За многолетний и добросовестный труд, выдающийся вклад в дело военно-патриотического воспитания детей и молодежи присвоить звание «Почётный гражданин города Железногорска-Илимского»:

Корниенко Василию Андреевичу – ветерану труда, педагогу дополнительного образования МБОУ «Железногорская СОШ № 4», награжденному юбилейными медалями «70 лет Вооружённых сил СССР», «85 лет ДОСААФ России», «90 лет ДОСААФ России», «100 лет Великой

Октябрьской социалистической революции», «В ознаменование 130-летия со дня рождения И.В. Сталина», памятной медалью «Генерал армии А.П. Белобородов».

3. За выдающийся вклад в дело развития спортивного образования детей, защиту спортивного престижа города на турнирах по лыжным гонкам всех уровней и многолетнюю работу с детьми присвоить звание «Почётный гражданин города Железногорска-Илимского»:

Салтанову Василию Алексеевичу – тренеру по лыжным гонкам, ветерану труда, награжденному знаком «Отличник физической культуры и спорта», Благодарностью Министра по физической культуре, спорту и молодежной политике Иркутской области, Грамотами Комитета по физической культуре и спорту при Иркутском облисполкоме.

4. За многолетний труд, внесший огромный вклад в развитие культуры, искусства и народного творчества Прилимья, присвоить звание «Почётный гражданин города Железногорска-Илимского»:

Романовой Галине Васильевне – Заслуженному учителю Российской Федерации, награжденной Почетной грамотой Министерства просвещения РСФСР, Юбилейной медалью «За доблестный труд в ознаменование 100-летия со дня рождения В.И. Ленина», Знаком «Отличник народного просвещения» Министерства просвещения РСФСР, Почетной грамотой ГлавУНО Иркутской области за многолетний, добросовестный труд.

5. За многолетний добросовестный труд врача на благо охраны здоровья детского населения города присвоить звание «Почётный гражданин города Железногорска-Илимского»:

Гендельману Семёну Яковлевичу – ветерану труда, более 27 лет проработавшему детским врачом, награжденному Почетной грамотой Министерства здравоохранения Российской Федерации, Почетной грамотой Областной избирательной комиссии, Почетной грамотой начальника штаба Сибирского военного округа, Благодарственным письмом и Почетной грамотой Военного комиссариата Иркутской области, Благодарственным письмом Комитета по молодежной политике Иркутской области, Благодарственным письмом Иркутского областного комитета Российского Союза Молодежи, Благодарностью Агентства по молодежной политике Иркутской области, Благодарностями Иркутской Региональной Организации «Всероссийского общества слепых», Почетной грамотой Государственного учреждения Иркутское региональное отделение Фонда социального страхования Российской Федерации, Благодарственными письмами Службы записи актов гражданского состояния Иркутской области.

6. Вручить Рудковской В.С., Корниенко В.А., Салтанову В.А., Романовой Г.В, Гендельману С.Я. знаки отличия и обеспечить льготы, установленные Положением.

7. Процедуру награждения провести на торжественном мероприятии, посвященном 55-летию юбилею г. Железногорска-Илимского, либо на очередном заседании Думы Железногорск-Илимского городского поселения.

8. Контроль за исполнением настоящего Решения возложить на начальника отдела организационно-административной работы А.В. Сапранкова.

9. Решение подлежит официальному опубликованию в средствах массовой информации.

**Председатель Думы Железногорск-Илимского городского поселения
А.Р. ЗАЙДУЛИН**

**Глава муниципального образования
«Железногорск-Илимское
городское поселение»
А.Ю. КОЗЛОВ**

**РОССИЙСКАЯ ФЕДЕРАЦИЯ
ИРКУТСКАЯ ОБЛАСТЬ**

**ДУМА
ЖЕЛЕЗНОГОРСК-ИЛИМСКОГО
ГОРОДСКОГО ПОСЕЛЕНИЯ**

РЕШЕНИЕ

**О награждении Почётной грамотой и Благодарственным письмом
Думы Железногорск-Илимского городского поселения**

Принято на 46 заседании
городской Думы четвертого созыва

№ 177
от 27.08.2020 г.

В соответствии с Положением о Почётной грамоте, Благодарственном письме Думы Железногорск-Илимского городского поселения, утвержденным решением Думы Железногорск-Илимского городского поселения от 22.12.2011 года № 304, Дума Железногорск-Илимского городского поселения

РЕШИЛА:

1. Наградить Почётной грамотой Думы Железногорск-Илимского городского поселения:

Косареву Ольгу Сергеевну – начальника отдела финансового планирования и контроля администрации муниципального образования «Железногорск-Илимское городское поселение», за многолетний добросовестный труд, высокий профессионализм и в честь 55-летнего юбилея города Железногорска-Илимского.

2. Наградить Благодарственным письмом Думы Железногорск-Илимского городского поселения:

Алексееву Лилию Анатольевну –

начальника отдела по управлению муниципальным имуществом администрации муниципального образования «Железногорск-Илимское городское поселение», за многолетний добросовестный труд, высокий профессионализм и в честь 55-летнего юбилея города Железногорска-Илимского.

Зомберг Андрея Валентиновича – главного инженера НОП ООО «Иркутские коммунальные сети», за многолетний труд, добросовестное отношение к профессиональной деятельности и в честь празднования 55-летнего юбилея города Железногорска-Илимского.

2. Настоящее решение опубликовать в газете «Вестник городской Думы и администрации муниципального образования Железногорск-Илимское городское поселение» и разместить на официальном сайте администрации муниципального образования Железногорск-Илимское городское поселение» в информационно-телекоммуникационной сети «Интернет».

**Председатель Думы Железногорск-Илимского городского поселения
А.Р. ЗАЙДУЛИН**

**РОССИЙСКАЯ ФЕДЕРАЦИЯ
ИРКУТСКАЯ ОБЛАСТЬ**

**АДМИНИСТРАЦИЯ
МУНИЦИПАЛЬНОГО ОБРАЗОВАНИЯ
«ЖЕЛЕЗНОГОРСК-ИЛИМСКОЕ
ГОРОДСКОЕ ПОСЕЛЕНИЕ»**

ПОСТАНОВЛЕНИЕ

**О создании организационного комитета по реализации
концепции благоустройства территории в районе
сквера им. М.К. Янгеля с лесной парковой зоной
в городе Железногорске-Илимском**

от 28.08.2020 г.

№ 393

В соответствии с постановлением Правительства Российской Федерации от 7 марта 2018 года № 237 «Об утверждении Правил предоставления средств государственной поддержки из федерального бюджета бюджетам субъектов Российской Федерации для поощрения муниципальных образований – победителей Всероссийского конкурса лучших проектов создания комфортной городской среды», руководствуясь одобренной жителями города Железногорска-Илимского концепцией благоустройства территории в районе сквера им. М.К. Янгеля с лесной парковой зоной в городе Железногорске-Илимском, Уставом муниципального образования «Железногорск-Илим-

ское городское поселение», администрация муниципального образования «Железногорск-Илимское городское поселение»:

ПОСТАНОВЛЯЕТ:

1. Создать организационный комитет по подготовке и реализации мероприятий в рамках благоустройства территории в районе сквера им. М.К. Янгеля с лесной парковой зоной в городе Железногорске-Илимском в составе согласно Приложению 1 к настоящему постановлению.

2. Утвердить Положение об организационном комитете по подготовке и реализации мероприятий в рамках благоустройства территории в районе сквера им. М.К. Янгеля с лесной парковой зоной в городе Железногорске-Илимском согласно Приложению 2 к настоящему постановлению.

3. Опубликовать настоящее постановление в газете «Вестник городской Думы и администрации муниципального образования «Железногорск-Илимское городское поселение» и разместить на официальном сайте администрации муниципального образования «Железногорск-Илимское городское поселение» в сети Интернет www.zhel-ilmское.irkobl.ru.

4. Контроль за исполнением настоящего постановления возложить на заместителя Главы по инвестиционной политике и экономическому развитию – Н.С. Найда.

**И.о. Главы муниципального образования
«Железногорск-Илимское городское поселение»
С.В. МИРОНЕНКО**

Приложение 1

к постановлению администрации муниципального образования «Железногорск-Илимское городское поселение» от 28.08.2020 года № 393

СОСТАВ

**ОРГАНИЗАЦИОННОГО КОМИТЕТА ПО ПОДГОТОВКЕ И РЕАЛИЗАЦИИ МЕРОПРИЯТИЙ В РАМКАХ
БЛАГОУСТРОЙСТВА ТЕРРИТОРИИ В РАЙОНЕ СКВЕРА ИМ. М.К. ЯНГЕЛЯ С ЛЕСНОЙ ПАРКОВОЙ ЗОНОЙ
В ГОРОДЕ ЖЕЛЕЗНОГОРСКЕ-ИЛИМСКОМ (ДАЛЕЕ – ОРГКОМИТЕТ)**

Председатель оргкомитета:

А.Ю. Козлов Глава муниципального образования «Железногорск-Илимское городское поселение»
(далее – город Железногорск-Илимский)

А.В. Сапранков

Начальник отдела организационно-административной работы администрации города Железногорска-Илимского

Заместитель председателя оргкомитета:

Н.С. Найда Заместитель Главы по инвестиционной политике и экономическому развитию администрации города Железногорска-Илимского

М.С. Романов

Мэр Нижнеилимского муниципального района (по согласованию)

В.В. Цвейгарт

Заместитель мэра Нижнеилимского муниципального района по жилищно-политике, градостроительству, энергетике, транспорту-исвязи (по согласованию)

Секретарь оргкомитета:

А.С. Белоусов Главный специалист отдела строительства и архитектуры администрации города Железногорска-Илимского

Т.К. Пирогова

Заместитель мэра Нижнеилимского муниципального района по социальной политике (по согласованию)

С.А. Перфильева

Председатель Думы Нижнеилимского муниципального района (по согласованию)

Н.Н. Боганюк

Начальник отдела архитектуры и градостроительства администрации Нижнеилимского муниципального района (по согласованию)

Члены оргкомитета:

С.В. Мироненко Заместитель Главы по социальному развитию администрации города Железногорска-Илимского

Е.Г. Максимова

Начальник департамента по управлению муниципальным имуществом администрации Нижнеилимского муниципального района (по согласованию)

А.Р. Зайдулин Председатель Думы Железногорск-Илимского городского поселения

Е.П. Ильина

Начальник отдела по культуре, спорту и делам молодежи администрации Нижнеилимского муниципального района (по согласованию)

Е.А. Журавлева Начальник отдела строительства и архитектуры администрации города Железногорска-Илимского

Л.А. Алексеева Начальник отдела по управлению муниципальным имуществом администрации города Железногорска-Илимского

А.Н. Большаков

Начальник отдела социально-экономического развития администрации Нижнеилимского муниципального района (по согласованию)

А.В. Тоскина Начальник отдела по жилищно-коммунальному хозяйству и системам жизнеобеспечения администрации города Железногорска-Илимского

Р.Г. Рафаэль

Директор МКУК «Историко-художественный музей им. М.К. Янгеля» (по согласованию)

С.А. Зарипова Начальник отдела социально-экономического развития администрации города Железногорска-Илимского

Д.К. Фальковский

Генеральный директор ООО «Мастерская Архитектуры и Дизайна Фокс» (по согласованию).

**И.о. Главы муниципального образования
«Железногорск-Илимское городское поселение»
С.В. МИРОНЕНКО**

Окончание на стр. 44

**ПОЛОЖЕНИЕ
ОБ ОРГАНИЗАЦИОННОМ КОМИТЕТЕ ПО ПОДГОТОВКЕ И РЕАЛИЗАЦИИ МЕРОПРИЯТИЙ
В РАМКАХ БЛАГОУСТРОЙСТВА ТЕРРИТОРИИ В РАЙОНЕ СКВЕРА ИМ. М.К. ЯНГЕЛЯ
С ЛЕСНОЙ ПАРКОВОЙ ЗОНОЙ В ГОРОДЕ ЖЕЛЕЗНОГОРСКЕ-ИЛИМСКОМ**

1. Общие положения

1.1. Настоящее Положение об организационном комитете по подготовке и реализации мероприятий в рамках благоустройства территории в районе сквера им. М.К. Янгеля с лесной парковой зоной в городе Железногорске-Илимском (далее – Положение) определяет порядок деятельности организационного комитета по подготовке и реализации мероприятий в рамках благоустройства территории в районе сквера им. М.К. Янгеля с лесной парковой зоной в городе Железногорске-Илимском (далее – оргкомитет).

1.2. В своей деятельности оргкомитет руководствуется Конституцией Российской Федерации, действующим законодательством Российской Федерации и Иркутской области, муниципальными правовыми актами Нижнеилимского муниципального района, муниципальными правовыми актами муниципального образования «Железногорск-Илимское городское поселение (далее – город Железногорск-Илимский), одобренной жителями города Железногорска-Илимского концепцией благоустройства территории в районе сквера им. М.К. Янгеля с лесной парковой зоной в городе Железногорске-Илимском, настоящим Положением.

2. Цели и функции оргкомитета

2.1. Основной целью оргкомитета является обеспечение взаимодействия в рамках установленных полномочий администрации города Железногорска-Илимского, администрации Нижнеилимского муниципального района, общественных объединений, субъектов предпринимательства при подготовке и реализации мероприятий в рамках благоустройства территории в районе сквера им. М.К. Янгеля с лесной парковой зоной в городе Железногорске-Илимском.

2.2. Оргкомитет осуществляет следующие функции:

а) разработка и утверждение мероприятий в целях реализации одобренной жителями города Железногорска-Илимского концепции благоустройства территории в районе сквера им. М.К. Янгеля с лесной парковой зоной в городе Железногорске-Илимском;

б) рассмотрение предложений по подготовке проектов муниципальных правовых актов Нижнеилимского муниципального района, муниципальных правовых актов города Железногорска-Илимского, регулирующих процесс реализации одобренной жителями города Железногорска-Илимского концепции благоустройства территории в районе сквера им. М.К. Янгеля с лесной парковой зоной в городе Железногорске-Илимском;

в) принятие решений по организационным вопросам, возникающим в процессе подготовки и реализации мероприятий в целях реализации одобренной жителями города Железногорска-Илимского концепции благоустройства территории в районе сквера им. М.К. Янгеля с лесной парковой зоной в городе Железногорске-Илимском;

г) рассмотрение предложений по мероприятиям благоустройства территории в районе сквера им. М.К. Янгеля с лесной парковой зоной в городе Железногорске-Илимском, поступающих от структурных подразделений администрации Нижнеилимского муниципального района, администрации города Железногорска-Илимского, общественных объединений, субъектов предпринимательства.

3. Организация работы оргкомитета

3.1. Оргкомитет состоит из председателя, заместителя председателя, секретаря и членов оргкомитета.

3.2. Председатель оргкомитета:

- а) осуществляет руководство деятельностью оргкомитета;
- б) инициирует проведения заседаний оргкомитета;
- в) ведет заседания оргкомитета;
- г) подписывает протоколы заседаний оргкомитета.

3.3. Заместитель председателя оргкомитета выполняет обязанности председателя оргкомитета во время его отсутствия (в том числе временной нетрудоспособности, отпуска, служебной командировки, прекращения трудовых отношений).

3.4. Секретарь оргкомитета:

- а) информирует членов оргкомитета о дате и месте проведения заседаний;
- б) ведет протоколы заседаний оргкомитета;
- в) выполняет иные организационно-технические функции по поручению председателя оргкомитета.

3.5. На заседания оргкомитета, по мере необходимости, могут приглашаться представители структурных подразделений администрации Нижнеилимского муниципального района, администрации города Железногорска-Илимского, общественных организаций, субъектов предпринимательства.

3.6. Заседания оргкомитета проводятся не реже одного раза в месяц.

3.7. Деятельность оргкомитета осуществляется в форме заседаний.

По поручению председателя оргкомитета принятие оргкомитетом решений по вопросам организации деятельности оргкомитета может осуществляться в порядке заочного голосования.

3.8. Заседание оргкомитета считается правомочным, если на нем присутствует более половины членов, входящих в состав оргкомитета.

В случае отсутствия члена оргкомитета (в том числе временной нетрудоспособности, отпуска, служебной командировки, прекращения трудовых отношений) участие в заседании оргкомитета принимает лицо, исполняющее его обязанности.

3.9. Решения оргкомитета принимаются простым большинством голосов членов оргкомитета, присутствующих на заседании, путем открытого голосования. При голосовании каждый член оргкомитета имеет один голос. При равенстве голосов решающим является голос председательствующего.

Датой принятия решения оргкомитетом является дата проведения заседания оргкомитета.

В случае принятия решения оргкомитетом в порядке заочного голосования датой его принятия является дата подписания протокола председателем оргкомитета (в случае, указанном в пункте 3.3. настоящего Положения, – заместителем председателя оргкомитета) и секретарем оргкомитета.

3.10. Решения оргкомитета оформляются протоколом, который подписывается председательствующим, секретарем оргкомитета.

3.11. Обеспечение деятельности оргкомитета возлагается на отдел строительства и архитектуры администрации города Железногорска-Илимского.

Извещение

о проведении открытого аукциона по продаже права аренды земельного участка Иркутская область, Нижнеилимский район, г. Железногорск-Илимский, 13 микрорайон, ул. Микрорайонная, № 14.

1. Организатор аукциона: администрация муниципального образования «Железногорск-Илимское городское поселение»

Почтовый адрес: 665653, Иркутская область, Нижнеилимский район, г. Железногорск-Илимский, квартал 8, дом 20.

Телефон: (39566) 3-00-08.

Факс: (39566) 3-00-08.

Адрес электронной почты: kumi-zhel@mail.ru;

Официальный сайт размещения документации об аукционе: torgi.gov.ru., zhel-ilimskoe.irkobl.ru

Контактное лицо:

Алексеева Лилия Анатольевна, Молоцило Иван Александрович

2. Место проведения аукциона: администрация муниципального образования «Железногорск-Илимское городское поселение», по адресу: 665653, Иркутская область, Нижнеилимский район, г. Железногорск-Илимский, 8 квартал, дом 20, каб.100.

3. Дата аукциона 05.10.2020г.

4. Время аукциона: 11-30ч. местного времени

5. Порядок проведения аукциона:

Один претендент имеет право подать только одну заявку на участие в аукционе.

Победителем аукциона признается участник аукциона, предложивший наибольший размер ежегодной арендной платы за земельный участок.

В случае, если в аукционе участвовал только один участник или при проведении аукциона не присутствовал ни один из участников аукциона, либо в случае, если после трехкратного объявления предложения о начальной цене предмета аукциона не поступило ни одного предложения о цене предмета аукциона, которое предусматривало бы более высокую цену предмета аукциона, аукцион признается несостоявшимся.

Результаты аукциона оформляются протоколом, который подписывается организатором аукциона и победителем аукциона в день проведения аукциона.

Аукцион по выставленному предмету аукциона признается несостоявшимся в случае, если на основании результатов рассмотрения заявок на участие в аукционе принято решение об отказе в допуске к участию в аукционе всех заявителей или о допуске к участию в аукционе и признании участником аукциона только одного заявителя, аукцион признается несостоявшимся.

В случае если аукцион признан несостоявшимся и только один заявитель признан участником аукциона, уполномоченный орган в течение десяти дней со дня подписания протокола рассмотрения заявок на участие в аукционе, направляет заявителю три экземпляра подписанного проекта договора аренды земельного участка. При этом размер ежегодной арендной платы по договору аренды земельного участка определяется в размере, равном начальной цене предмета аукциона.

В случае если по окончании срока подачи заявок на участие в аукционе подана только одна заявка на участие в аукционе или не подано ни одной заявки на участие в аукционе, аукцион признается несостоявшимся. Если единственная заявка на участие в аукционе и заявитель, подавший указанную заявку, соответствуют всем требованиям указанным в извещении о проведении аукциона условиям аукциона, уполномоченный орган в течение десяти дней со дня рассмотрения указанной заявки обязан направить заявителю три экземпляра подписанного проекта договора купли-продажи или проекта договора аренды земельного участка. При этом договор купли-продажи земельного участка заключается по начальной цене предмета аукциона, а размер ежегодной арендной платы или размер первого арендного платежа по договору аренды земельного участка определяется в размере, равном начальной цене предмета аукциона.

6. Сведения о предмете открытого аукциона:

Решение о проведении аукциона – Постановление администрации муниципального образования «Железногорск-Илимское городское поселение» от 20.08.2020 г. № 385 «О проведении открытого аукциона по продаже права на заключение договора аренды земельного участка».

Местоположение: Российская Федерация, Иркутская область, Нижнеилимский район, г. Железногорск-Илимский, 13 микрорайон, ул. Микрорайонная, № 14.

Площадь: 1600 кв.м.

Кадастровый номер: 38:12:010102:1987

Характеристики земельного участка: земельный участок, предназначен для индивидуального жилищного строительства.

Категория земель: земли населенных пунктов

Целевое назначение и разрешенное использование: Для индивидуального жилищного строительства

Срок аренды: 20 лет.

Начальная цена аукциона: размер арендной платы в год 5098 (пять тысяч девяносто восемь) рублей 32 копейки.

Величина повышения начальной цены («Шаг аукциона»): 152 (сто пятьдесят два) рубля 95 копеек.

Размер задатка для участия в аукционе: 1019 (одна тысяча девятнадцать) рублей 66 копеек.

7. Реквизиты счета для перечисления задатка: Получатель: УФК по Иркутской области (администрация города Железногорск-Илимский, л/с 05343006280)

Банк: Отделение Иркутск г. Иркутск

БИК 042520001

ИНН 3834010989

КПП 383401001

р/сч 40302 8103 0000 3 0000 64

Для участия в аукционе необходимо внести задаток до 28.09.2020г.

Организатор аукциона в течение трех рабочих дней с даты подписания протокола аукциона обязан возвратить задаток участникам аукциона, которые участвовали в аукционе, но не стали победителями.

Задаток, внесенный лицом, признанным победителем аукциона, задаток, внесенный иным лицом, с которым договор аренды земельного участка заключается в соответствии с пунктом 13, 14 или 20 ст. 39.12 Земельного Кодекса Российской Федерации, засчитываются в счет арендной платы за него. Задатки, внесенные этими лицами, не заключившими в установленном

настоящей статье порядке договора аренды земельного участка вследствие уклонения от заключения договора, не возвращаются.

Задаток засчитывается победителю аукциона в счет исполнения обязательств по заключенному договору.

Представление документов, подтверждающих внесение задатка, признается заключением соглашения о задатке.

8. Срок принятия решения об отказе в проведении аукциона: организатор аукциона принимает решение об отказе в проведении аукциона в случае выявления обстоятельств, предусмотренных пунктом 8 ст. 39.11 Земельного Кодекса Российской Федерации. Извещение об отказе в проведении аукциона размещается на официальном сайте в течение трех дней со дня принятия данного решения. Организатор аукциона в течение трех дней со дня принятия решения об отказе в проведении аукциона обязан известить участников аукциона об отказе в проведении аукциона и возвратить его участникам внесенные задатки.

Срок, в течение которого организатор аукциона вправе внести изменения в извещение о проведении аукциона: организатор аукциона вправе принять решение о внесении изменений в извещение о проведении аукциона не позднее чем за 5 (пять) дней до даты окончания срока подачи заявок на участие в аукционе.

9. Порядок приема заявок:

Один претендент имеет право подать только одну заявку на участие в аукционе по каждому из лотов.

При подаче заявки физическое лицо предъявляет документ, удостоверяющий личность. В случае подачи заявки представителем претендента предъявляется доверенность.

Документы, содержащие помарки, подчистки, исправления, зачеркнутые слова и иные не оговоренные в них исправления, документы, исполненные карандашом, а также документы с серьезными повреждениями, не позволяющими однозначно истолковать их содержание, не принимаются.

Претендент имеет право отозвать принятую организатором аукциона заявку до окончания срока приема заявок, уведомив об этом (в письменной форме) организатора аукциона. Организатор аукциона обязан возвратить внесенный задаток претенденту в течение трех дней со дня регистрации отзыва заявки. В случае отзыва заявки претендентом позднее даты окончания срока приема заявок задаток возвращается в течение 3 рабочих дней с даты подписания продавцом протокола об итогах аукциона.

10. Срок и место предоставления заявок на участие в открытом аукционе:

Заявки принимаются ежедневно по рабочим дням с 03.09.2020 г., с 09.00 до 13.00, с 14.00 до 17.00, кроме субботы, воскресенья. Последний день подачи заявок 30.09.2020г. до 10.00 ч. по адресу: Иркутская область, Нижнеилимский район, г. Железногорск-Илимский, квартал 8, дом 20, кабинет 108.

Перечень, представляемых претендентами документов и требования к их оформлению

Для участия в аукционе претендент представляет организатору аукциона (лично или через своего представителя) в установленный в данном извещении о проведении аукциона срок:

1. Заявку на участие в аукционе, по установленной форме, утвержденной организатором аукциона в 2-х экземплярах.
2. Копию документа, удостоверяющего личность (для граждан).
3. Надлежащим образом заверенный перевод на русский язык документов о государственной регистрации юридического лица в соответствии с законодательством иностранного государства в случае, если заявителем является иностранное юридическое лицо.

4. Документы, подтверждающие внесение задатка.

Юридические лица и индивидуальные предприниматели дополнительно прилагают к заявке:

1. Сведения, подтверждающие факт внесения сведений о заявителе в единый государственный реестр юридических лиц (для юридических лиц) или единый государственный реестр индивидуальных предпринимателей (для индивидуальных предпринимателей), в федеральном органе исполнительной власти, осуществляющем государственную регистрацию юридических лиц, физических лиц в качестве индивидуальных предпринимателей и крестьянских (фермерских) хозяйств.

11. Место, дата, время и порядок определения участников торгов:

Иркутская область, Нижнеилимский район, г. Железногорск-Илимский, 8 квартал, дом 20, кабинет № 100 30.09.2020г. в 11.30 ч.

12. Претендент не допускается к участию в аукционе по следующим основаниям:

- 1) непредставление необходимых для участия в аукционе документов или представление недостоверных сведений;
- 2) не поступление задатка на дату рассмотрения заявок на участие в аукционе;
- 3) подача заявки на участие в аукционе лицом, которое в соответствии с Земельным Кодексом РФ и другими федеральными законами не имеет права быть участником конкретного аукциона, покупателем земельного участка или приобрести земельный участок в аренду;
- 4) наличие сведений о заявителе, об учредителях (участниках), о членах коллегиальных исполнительных органов заявителя, лицах, исполняющих функции единоличного исполнительного органа заявителя, являющегося юридическим лицом, в реестре недобросовестных участников аукциона.

13. Организатор аукциона обязан вернуть заявителю, не допущенному к участию в аукционе, внесенный им задаток в течение трех рабочих дней со дня оформления протокола приема заявок на участие в аукционе

14. Организатор аукциона рассматривает заявки и документы претендентов в день определения участников аукциона, устанавливает факт поступления от претендентов задатков на основании выписки с соответствующего счета. По результатам рассмотрения документов организатор аукциона принимает решение о признании претендентов участниками аукциона или об отказе в допуске претендентов к участию в аукционе, которое оформляется протоколом.

15. Претенденты, признанные участниками аукциона, и претенденты, не допущенные к участию в аукционе, уведомляются о принятом решении не позднее следующего рабочего дня с даты оформления данного решения протоколом путем вручения им под расписку соответствующего уведомления либо направления такого уведомления по почте заказным письмом.

Претендент приобретает статус участника аукциона с момента оформления организатором аукциона протокола о признании претендентов участниками аукциона.

16. Дата, время, место проведения аукциона, подведения итогов и порядок определения победителей аукциона: 05.10.2020 года в 11 часов 30 минут (время местное) по адресу: Иркутская область, Нижнеилимский район, г. Железногорск-Илимский, квартал 8, дом 20, кабинет 100.

Аукцион проводится в соответствии со статьями 39.11, 39.12 Земельного кодекса Российской Федерации.

Извещение

о проведении открытого аукциона по продаже права аренды земельного участка Иркутская область, Нижнеилимский район, г. Железногорск-Илимский, ул. Лесная, район жилого дома № 21.

1. Организатор аукциона: муниципального образования «Железногорск-Илимское городское поселение»
Почтовый адрес: 665653, Иркутская область, Нижнеилимский район, г. Железногорск-Илимский, квартал 8, дом 20.
Телефон: (39566) 3-00-08.
Факс: (39566) 3-00-08.

Адрес электронной почты: kumi-zhel@mail.ru;

Официальный сайт размещения документации об аукционе: torgi.gov.ru., zhel-ilimskoe.irkobl.ru

Контактное лицо:

Алексеева Лилия Анатольевна, Молоцило Иван Александрович

2. Место проведения аукциона: администрация муниципального образования «Железногорск-Илимское городское поселение», по адресу: 665653, Иркутская область, Нижнеилимский район, г. Железногорск-Илимский, 8 квартал, дом 20, каб.100.

3. Дата аукциона 05.10.2020г.

4. Время аукциона: 12-00ч. местного времени

5. Порядок проведения аукциона:

Один претендент имеет право подать только одну заявку на участие в аукционе.

Победителем аукциона признается участник аукциона, предложивший наибольший размер ежегодной арендной платы за земельный участок.

В случае, если в аукционе участвовал только один участник или при проведении аукциона не присутствовал ни один из участников аукциона, либо в случае, если после трехкратного объявления предложения о начальной цене предмета аукциона не поступило ни одного предложения о цене предмета аукциона, которое предусматривало бы более высокую цену предмета аукциона, аукцион признается несостоявшимся.

Результаты аукциона оформляются протоколом, который подписывается организатором аукциона и победителем аукциона в день проведения аукциона.

Аукцион по выставленному предмету аукциона признается несостоявшимся в случае, если на основании результатов рассмотрения заявок на участие в аукционе принято решение об отказе в допуске к участию в аукционе всех заявителей или о допуске к участию в аукционе и признании участником аукциона только одного заявителя, аукцион признается несостоявшимся.

В случае если аукцион признан несостоявшимся и только один заявитель признан участником аукциона, уполномоченный орган в течение десяти дней со дня подписания протокола рассмотрения заявок на участие в аукционе, направляет заявителю три экземпляра подписанного проекта договора аренды земельного участка. При этом размер ежегодной арендной платы по договору аренды земельного участка определяется в размере, равном начальной цене предмета аукциона.

В случае если по окончании срока подачи заявок на участие в аукционе подана только одна заявка на участие в аукционе или не подано ни одной заявки на участие в аукционе, аукцион признается несостоявшимся. Если единственная заявка на участие в аукционе и заявитель, подавший указанную заявку, соответствуют всем требованиям указанным в извещении о проведении аукциона условиям аукциона, уполномоченный орган в течение десяти дней со дня рассмотрения указанной заявки обязан направить заявителю три экземпляра подписанного проекта договора купли-продажи или проекта договора аренды земельного участка. При этом договор купли-продажи земельного участка заключается по начальной цене предмета аукциона, а размер ежегодной арендной платы или размер первого арендного платежа по договору аренды земельного участка определяется в размере, равном начальной цене предмета аукциона.

6. Сведения о предмете открытого аукциона:

Решение о проведении аукциона – Постановление администрации муниципального образования «Железногорск-Илимское городское поселение» от 20.08.2020 г. № 386 «О проведении открытого аукциона по продаже права на заключение договора аренды земельного участка».

Местоположение: Иркутская область, Нижнеилимский район, г. Железногорск-Илимский, ул. Лесная, район жилого дома № 21.

Площадь: 595 кв.м.

Кадастровый номер: 38:12:010109:613

Характеристики земельного участка: земельный участок, предназначен для индивидуального жилищного строительства.

Категория земель: земли населенных пунктов

Целевое назначение и разрешенное использование: Под индивидуальное жилищное строительство

Срок аренды: 20 лет.

Начальная цена аукциона: размер арендной платы в год 1869 (одна тысяча восемьсот шестьдесят девять) рублей 43 копейки.

Величина повышения начальной цены («Шаг аукциона»): 56 (пятьдесят шесть) рублей 08 копеек.

Размер задатка для участия в аукционе: 373 (триста семьдесят три) рубля 89 копеек.

7. Реквизиты счета для перечисления задатка: Получатель: УФК по Иркутской области (администрация города Железногорск-Илимский, л/с 05343006280)

Банк: Отделение Иркутск г. Иркутск

БИК 042520001

ИНН 3834010989

КПП 383401001

р/сч 40302 8103 0000 3 0000 64

Для участия в аукционе необходимо внести задаток до 28.09.2020г.

Организатор аукциона **в течение трех рабочих дней** с даты подписания протокола аукциона обязан возвратить задаток участникам аукциона, которые участвовали в аукционе, но не стали победителями.

Задаток, внесенный лицом, признанным победителем аукциона, задаток, внесенный иным лицом, с которым договор аренды земельного участка заключается в соответствии с пунктом 13, 14 или 20 ст. 39.12 Земельного Кодекса Российской Федерации, засчитываются в счет арендной платы за него. Задатки, внесенные этими лицами, не заключившими в установленном настоящей статье порядке договора аренды земельного участка вследствие уклонения от заключения договора, не возвращаются.

Задаток засчитывается победителю аукциона в счет исполнения обязательств по заключенному договору.

Представление документов, подтверждающих внесение задатка, признается заключением соглашения о задатке.

Окончание. Начало на стр. 47

8. Срок принятия решения об отказе в проведении аукциона: организатор аукциона принимает решение об отказе в проведении аукциона в случае выявления обстоятельств, предусмотренных пунктом 8 ст. 39.11 Земельного Кодекса Российской Федерации. Извещение об отказе в проведении аукциона размещается на официальном сайте в течение трех дней со дня принятия данного решения. Организатор аукциона в течение трех дней со дня принятия решения об отказе в проведении аукциона обязан известить участников аукциона об отказе в проведении аукциона и возратить его участникам внесенные задатки.

Срок, в течение которого организатор аукциона вправе внести изменения в извещение о проведении аукциона: организатор аукциона вправе принять решение о внесении изменений в извещение о проведении аукциона не позднее чем за 5 (пять) дней до даты окончания срока подачи заявок на участие в аукционе.

9. Порядок приема заявок:

Один претендент имеет право подать только одну заявку на участие в аукционе по каждому из лотов.

При подаче заявки физическое лицо предъявляет документ, удостоверяющий личность. В случае подачи заявки представителем претендента предъявляется доверенность.

Документы, содержащие помарки, подчистки, исправления, зачеркнутые слова и иные не оговоренные в них исправления, документы, исполненные карандашом, а также документы с серьезными повреждениями, не позволяющими однозначно истолковать их содержание, не принимаются.

Претендент имеет право отозвать принятую организатором аукциона заявку до окончания срока приема заявок, уведомив об этом (в письменной форме) организатора аукциона. Организатор аукциона обязан возратить внесенный задаток претенденту в течение трех дней со дня регистрации отзыва заявки. В случае отзыва заявки претендентом позднее даты окончания срока приема заявок задаток возвращается в течение 3 рабочих дней с даты подписания продавцом протокола об итогах аукциона.

10. Срок и место предоставления заявок на участие в открытом аукционе:

Заявки принимаются ежедневно по рабочим дням с 03.09.2020 г., с 09.00 до 13.00, с 14.00 до 17.00, кроме субботы, воскресенье. Последний день подачи заявок 30.09.2020г. до 10.00 ч. по адресу: Иркутская область, Нижнеилимский район, г. Железногорск-Илимский, квартал 8, дом 20, кабинет 108.

Перечень, представляемых претендентами документов и требования к их оформлению

Для участия в аукционе претендент представляет организатору аукциона (лично или через своего представителя) в установленный в данном извещении о проведении аукциона срок:

1. Заявку на участие в аукционе, по установленной форме, утвержденной организатором аукциона в 2-х экземплярах.

2. Копию документа, удостоверяющего личность (для граждан).

3. Надлежащим образом заверенный перевод на русский язык документов о государственной регистрации юридического лица в соответствии с законодательством иностранного государства в случае, если заявителем является иностранное юридическое лицо.

4. Документы, подтверждающие внесение задатка.

Юридические лица и индивидуальные предприниматели дополнительно прилагают к заявке:

1. Сведения, подтверждающие факт внесения сведений о заявителе в единый государственный реестр юридических лиц (для юридических лиц) или единый государственный реестр индивидуальных предпринимателей (для индивидуальных предпринимателей), в федеральном органе исполнительной власти, осуществляющем государственную регистрацию юридических лиц, физических лиц в качестве индивидуальных предпринимателей и крестьянских (фермерских) хозяйств.

11. Место, дата, время и порядок определения участников торгов:

Иркутская область, Нижнеилимский район, г. Железногорск-Илимский, 8 квартал, дом 20, кабинет № 100 30.09.2020г. в 12.00 ч.

12. Претендент не допускается к участию в аукционе по следующим основаниям:

1) непредставление необходимых для участия в аукционе документов или представление недостоверных сведений;

2) не поступление задатка на дату рассмотрения заявок на участие в аукционе;

3) подача заявки на участие в аукционе лицом, которое в соответствии с Земельным Кодексом РФ и другими федеральными законами не имеет права быть участником конкретного аукциона, покупателем земельного участка или приобрести земельный участок в аренду;

4) наличие сведений о заявителе, об учредителях (участниках), о членах коллегиальных исполнительных органов заявителя, лицах, исполняющих функции единоличного исполнительного органа заявителя, являющегося юридическим лицом, в реестре недобросовестных участников аукциона.

13. Организатор аукциона обязан вернуть заявителю, не допущенному к участию в аукционе, внесенный им задаток в течение трех рабочих дней со дня оформления протокола приема заявок на участие в аукционе

14. Организатор аукциона рассматривает заявки и документы претендентов в день определения участников аукциона, устанавливает факт поступления от претендентов задатков на основании выписки с соответствующего счета. По результатам рассмотрения документов организатор аукциона принимает решение о признании претендентов участниками аукциона или об отказе в допуске претендентов к участию в аукционе, которое оформляется протоколом.

15. Претенденты, признанные участниками аукциона, и претенденты, не допущенные к участию в аукционе, уведомляются о принятом решении не позднее следующего рабочего дня с даты оформления данного решения протоколом путем вручения им под расписку соответствующего уведомления либо направления такого уведомления по почте заказным письмом.

Претендент приобретает статус участника аукциона с момента оформления организатором аукциона протокола о признании претендентов участниками аукциона.

16. Дата, время, место проведения аукциона, подведения итогов и порядок определения победителей аукциона: 05.10.2020 года в 12 часов 00 минут (время местное) по адресу: Иркутская область, Нижнеилимский район, г. Железногорск-Илимский, квартал 8, дом 20, кабинет 100.

Аукцион проводится в соответствии со статьей 39.11, 39.12 Земельного кодекса Российской Федерации.

**И.о. Главы муниципального образования «Железногорск-Илимское городское поселение»
С.В. МИРОНЕНКО**

Учредители: Дума и администрация муниципального образования
«Железногорск-Илимское городское поселение»

Адрес редакции, адрес издателя:
г. Железногорск-Илимский, квартал 8, дом 20, каб. №107.
Контактный телефон: **8 (39566) 3-00-08.**

Главный редактор: **С.И. Седых**

Отпечатано в типографии ООО «Глобус» (665702, г. Братск, ул. 25-летия Братскгэстроя, д. 39А, п. 1002). Тел. 26-26-47.
**Подписано в печать 31.08.2020 г.,
по графику: 10.00; фактически: 10.00.**
Распространяется бесплатно. (12+).
Выходит один раз в неделю.

Тираж 200 экз. Заказ № 03/09в